工商晚報
THE KUNG SHEUNG EVENING NEWS
督印及承印：工商日報有限公司
香港灣仔分域街十八號
各部電話
編輯部：七三〇七〇六
採訪部：七二〇六二七 七二三四九二
營業部
廣告部：七二九三〇七 七三〇七〇八 七二七二八二
社長室：七二四八五四
總編輯室：七二七二式二
經理室：七二七二六一
秘書室：七二七二叁二
中區辦事處：二式五四九五 二式一式三八
電報掛號二〇七五 郵箱六二號
出紙兩張售價壹毫

春滿加州

四月十一日—二十五日

哈囉史超域格蘭加嘉芙蓮協濱寫榮，
珍姐羅渣士米哥羅士比，哈囉，哈囉，哈囉……
來香港探探我們吧現在香港也有一番加州氣象了！
瘋狂絢爛的加州……金碧富麗的加州，
五光十色，錦繡紛陳單是那多姿多采的新款時裝，
已足以令人對遙遠的加州無限嚮往了．
來吧！穿上種種新裝，做一陣子的臨時大明星……
但假如美高梅真的邀你簽訂合約，
可千萬別怪我們在歡樂心境之下穿上加州新裝，
奇妙的事往往接踵而來那一位胆子大，
便請來港九瑞興公司試試吧．

瑞興
shui hing

REVLON 露華濃

Kodak 柯達（遠東）有限公司

THE PARKER PEN COMPANY 美國派克鋼筆公司

Jodette of california Junior Petite
美國尼龍棉織衫、短裙
兩件庄 $ 175.—

Ardee
美國雅絲特女庄衫裙
$ 155.—

俄擾北約演習

蘇艦與盟國艦隊并肩航行
轟炸機低飛掠過美國航艦

【義大利．那不勒斯廿一日路透社電】在北約盟國於今天在地中海展開海上演習時，有一艘蘇俄驅逐艦與北約艦隊并肩航行，另有二艘蘇艦加入地中海附近蘇俄艦隊最大的一支艦隊。

該艘蘇俄驅逐艦在距美國航空母艦「平吉那」號和護航驅逐艦六艘之處駛過，這時正是北約盟國進行「挑鬭巡邏」海、陸、空演習當中，而今次演習亦是近年來最大規模的一次。

美國第六艦隊一位發言人說：同時互相的蘇俄直升機航空母艦「列寧格勒」號（一萬九千噸），一艘五萬二千噸的驅逐艦和一艘救護艦，駛經博斯普魯斯海峽而進入地中海，這樣就把蘇俄海軍實力增至約六十個單位。

自從北約盟國演習於昨天開始以來，那艘蘇俄驅逐艦是蘇艦隊在演習地點附近出現的第一艘艦隻。

但是一位北約發言人說：「我認爲我們必定於今後數天內看見更多蘇艦經過。」

（在直布羅陀觀察家報告：有十一艘蘇俄海軍艦隻於今天駛經該海峽而進入大西洋。這些蘇艦是六艘潛艇、一艘補給艦、三艘驅逐艦和一艘巨型巡洋艦。）

【華盛頓廿一日路透社電】國防部今日報導說：兩架蘇俄轟炸機昨日在大西洋美國航空母艦「甘迺迪」號上空低飛而過。

該兩架渦輪推動熊式轟炸機（經常作偵察之用）在八萬噸的母艦經過直布羅陀海峽，加入地中海的第六艦隊之前不久，低飛偵察。

國防部官員說：該等飛機低飛時的高度是四百呎。「甘迺迪」號（可載一百架飛機）去年加入服務，此次是第一次担任海外任務。

又有蘇俄艦隊 逕駛入大西洋

【直布羅陀廿一日美聯社電】英國海軍人士說：蘇俄軍艦和潛水艇，於星期一駛經直布羅陀海峽朝向大西洋駛去。

這些蘇艦是一艘「史華諾夫」級巡洋艦，六艘潛艇，三艘驅逐艦和一艘潛艇補給艦隻。

五個北約國家的部隊星期日在土耳其至薛尼亞之間的地中海水域進行聯合的海空演習，地中海的蘇艦力量，最近已處於一種緊張最高峯的狀態中。

【義大利那不勒斯廿一日合眾國際社電】星期一日，盟國與蘇聯的艦隊，在地中海上的力量是相當的。本來這情形純屬巧合，但據美國方面人士說：「顯然雙方都留意着對方的動靜」。

動員六十多艘軍艦和三百架飛機與直升機的盟國艦隊，在薩丁尼亞島對岸的海面上來往，進行一次「大規模但屬於例行性質」的演習，該演習號稱「黎明巡邏」。

據北大西洋公約組織方面人士說，蘇聯從黑海和大西洋調派六十多艘本國軍艦和潛艇來到這個一度被稱爲「美國湖」的地中海。本來這兩項演習是毫無聯繫的。但據北約發言人說：俄艦「時常都設法查看」其中情形。另有一位美軍方面說：「顯然雙方都留意着對方的動靜」。

這次盟國演習中所動用的艦隻，屬於美國、希臘、義大利、土耳其和英國各國所有。官方形容這次演習是「爲了協各國駐在陸地基地上的飛機，進行對潛艇和水面艦隻偵察工作的大規模演習」。「黎明巡邏」祇動用駐在地中海上的一部份艦隊，單是美國便有六十艘艦隻駐在該區，而義大利則駐有數目更多的艦隻。

最佳舞台劇演員

參加每年一度唐尼獎的四個得獎人，於本月二十日在紐約馬克希林格林戲院舉行頒獎禮期間，於得演技獎之後，讓攝影記者替其拍照。由左至右爲最佳舞台劇男演員詹姆斯愛爾瓊斯，最佳舞台劇女演員茱莉哈里斯，最佳歌舞劇女演員安琪拉蘭斯保利，最佳歌舞劇男演員謝利奧爾巴治。（合眾國際社無線電傳眞）

蘇記者路易士在日本 辦理訪中華民國簽証

【東京二十一日時事社電】日本外務省有關人士透露說：外務省業已核准蘇聯記者路易士的入境簽證。路易士記者來日的日的及停留期間未見透露。但由於該記者前曾應蘇聯政府之託，訪問中華民國，關於改善中華民國與蘇聯的關係試探意見。所以使外務省有關人士推測，路易士此次來日可能爲其再度訪問中華民國而進行準備。

〔十九日引用香港方面的消息報導說：曾經前往台北訪問的蘇聯記者路易士，爲了改善蘇聯與中華民國的關係，現正準備再度訪台。據傳：有關路易士的訪台手續，正由東京的中華民國與蘇聯的大使館辦理中。另方面，日本駐蘇大使館業於十五日簽發路易士記者的入境簽證。〕

阿共收容東歐親毛份子 用來做北平應聲蟲
南國揭破所謂「馬列組織」眞相

【伯爾格來德廿一日法新社電】共黨聯盟（南斯拉夫唯一政黨）今日說：它並不知道有一個「南斯拉夫馬列主義組織」的存在。據「新華社」說：該組織曾拍電祝賀中共的「九大」。「新華社」今早報導說：「南斯拉夫馬列主義組織」指摘蘇俄和美國的反革命聯盟，並指稱「蘇俄帝國主義者在烏蘇里江中國的珍寶島上挑釁」。

伯爾格來德的政界人士說：上述提及的「組織」，相信是被政府放逐的南斯拉夫人。他們目前居留於地拉那（阿爾巴尼亞）。

他們說：阿爾巴尼亞亦收留有若干共黨東歐國家的親中共流亡者。

像北平最近提到的支持中共在中蘇邊境衝突事件上立場的「波蘭共產黨」。

此等南斯拉夫放逐者，相信是在去年捷克事件後不久負責替北平電台攻擊狄托的人。

黃鎮傳將返巴黎 顯示文革已收檔
缺席兩年毛駐法代表

【巴黎廿一日路透社電】外交方面人士今天在此間說：預料中共駐法大使黃鎮在缺席兩年有多之後，將於日間返巴黎。

黃氏於一九六七年春季在文化革命達至高峯時曾被召返回北平，自該時以來，即已把他的館務交由一個一等秘書以代辦名義處理。

雖然黃氏長期缺席，但法國外交部已應中共大使館的請求，將其名字保留外交代表團人員的名單上。

黃鎮是自法國與中共政府在一九六四年建立外交關係以來，中共駐於巴黎的第一任大使。

外交人士預料他此次返任，將顯示中共與外國關係趨於正常化，并顯示文化革命經已結束。

陪審團審慎研究 施罕應否處死刑

【洛杉磯廿一日路透社電】一個十二人的陪審團今日開始研究謀刺甘迺迪參議員的施罕，是否應判終身監禁，抑或處以死刑。

施罕的命運正決定於這七名男陪審員和五名女陪審員。他們於上週四裁定他犯有一級謀殺罪名。

判刑的決議料將於今日稍後或明早作出。如果這名廿五歲的約但移民被判死罪，他將押回加州聖昆丁的監獄等候處決。但，加州過去兩年來因爲死罪的法律辯論而未曾施行過死刑。在陪審團開始研究的前數分鐘，施罕的五十五歲母親站在証人欄裡替其子作証。

她在答覆辯方主要律師谷巴的問題時說：她的兒子在甘迺迪被殺前，從未觸犯法律。她在証人欄上作証時的三分鐘，極力抑制情感。在施罕受審時，她所抖顫流淚。

羅卿指毛處於內憂外患
但仍宣揚暴力 到處與人爲敵
重申美尋求談判 以撤退南越外軍

【紐約二十一日合眾國際社電】據美國國務卿羅傑斯在美國出版家協會發表演說論及中共問題說：「一如現時的情形所顯示的一樣，中共在國內外正遭遇困難。現時的領袖們均以敵視或懷疑心理注視其鄰人們。他們敵視聯合國，他們并對美國和蘇聯敵視。他們對於與其他國家恢復外交關係，從未有顯示多大興趣。他們仍然宣揚暴力，作爲生活的一種永久方式」。

他說：「我們希望由於時日的遷移，所有這些事情將有所改變。甚至大如大陸中國的一個國家，也不能夠永遠從一個各國互相依存的世界中隔離而獲得生存。同時，我們能採取主動，俾與中共重新建立較爲正常的關係，我們對於來自他們方面採取不敵視態度的任何跡象，將繼續表示歡迎。」

【紐約廿二日合眾國際社電】美國國務卿羅傑士星期一日說：美國尋求談判以撤退南越所有外國戰鬥部隊，作爲結束越戰的第一步驟。

他在美聯社的週年紀念午餐席上說：出席巴黎和談的美國代表同時已受權去討論結束所有在非武裝區的軍事活動和釋放戰俘的問題。

羅氏說：「但我們並不想孤注一擲，需要有証明的程序……「由有關的外國撤退軍隊，再進入第二階段：外國戰鬥部隊的完全絕跡，終止敵視，並回復和平。」此種進展不能在短期內開始。我們看不出好的理由說，此種步驟將不會發生。一個具體的步驟，且在巴黎和議上提出來。我們已準備另將討論如何結束所有在非武裝區內的軍事活動。同時，我們仍想此舉亦可能有助於減少敵視。對我們來說：論釋放戰俘的問題，這是一件深人道的事情，並且可導致改善一般氣氛。」

美國要首先提高南越軍隊的配備和戰鬥能力，以準備將來分担更大的戰鬥任務的原因了。

羅氏對出席美國報紙出版人協會會議的新聞從業員說：「河內的領袖知道他們不能以武力獲勝，因此南越便有一種自信的新意識」。他說：在巴黎提出來的建議使人得到結論：北越現在正準備討論結束戰事的問題。「基於此，我們要尋求談判，以撤退南越所有外國戰鬥部隊，開始撤退的最明顯方法，是同時撤退北越和美國的武裝部隊。撤退要以公平和相等爲基礎，並撤兵時要有一段期限。」

本港股市行情
四月廿二日 上午股市行情報價

股票名稱	最高成價	最低成價	成交股數
滙豐銀行	一七四		一七二
會德豐	一〇	九．九	九、五〇〇
九龍倉（除息）	二二．四	二二．二	一八、〇〇〇
黃埔船塢	四六．五	四六	一、四〇〇
太古船塢	三二		一八、〇〇〇
大酒店	三三．五	三二．七五	三、〇〇〇
城市酒店	一三．七	一三．五	一六、〇〇〇
置地公司	五七．五	五七	八、六〇〇
信託公司	一．六五	一．六四	六三、〇〇〇
電車公司	一〇．六		九、〇〇〇
九龍巴士	三一．七五		八〇〇
油蔴地小輪	四四．五	四四	一、一〇〇
天星小輪	一〇．五		[illegible]
九龍電燈	二二	三一．八	[illegible]
香港電燈	二八．八	二八．七	[illegible]
永高公司	一一．一	一〇．八	[illegible]
電話公司	二六．三		[illegible]
煤氣公司	一三．一		[illegible]
和記股權	三．六五	三．五	[illegible]
和記企業	一二．八	一二．六	[illegible]
青洲英坭	二五．二	二四．六	[illegible]
生力啤酒	四七	四六．五	[illegible]
香港飛機工程	四五．五		[illegible]
牛奶公司	三〇．五	三〇．二五	[illegible]
聯合橡膠	二．五七五	二．五	[illegible]
紗廠信託	一二．八		[illegible]
橡膠紗廠	七．六	七．五	[illegible]
南洋紗廠	一二．六		[illegible]
南海紗廠	一九．三	一九．二	[illegible]
遠東企業	一七．五	一七．三	[illegible]
鋼業	六．五		八、〇〇〇
先施公司	七．五五		一、〇〇〇
隆豐投資	一．六		二、〇〇〇
聯紡	二七．七	二七．四	二、〇〇〇
太平洋証券	五．四五		五、三〇〇

上午成交總額：四、三五〇、〇〇〇元正

喬州靚女膺選 全美大學皇后

右：來自美國喬治亞州的雅麗蘇嘉拉德小姐，於本月二十日在佛羅里達州西棕櫚灘選美會中當選爲「全美大學皇后」之後，由男演員奧信賓姆向其親吻。那個美麗年方十九歲的新聞系學生，在選美會戰勝五十個參與者之後獲佔鰲頭。

印度西施做醫生

下：印度第一九六六年世界小姐花莉亞，在最後醫科考試及格之後，現已成爲一個合格醫生。圖爲花莉亞於本月廿一日在倫敦英皇學院附屬醫院替一個病人檢驗其脈搏的情形。（合眾國際社無線電傳眞）

一架印度內航機 起飛後失去聯絡

【加爾各答廿一日路透社電】印度航空公司一架飛往加爾各答的客機，於今晚從阿薩密起飛後與空中交通控制塔失去聯絡。

巴基斯坦國際航空公司一位發言人說：有一架飛機在東巴基斯坦古那與杜郎柏之間着火焚毀，但是他並不能證實該機究屬誰公司所有。

一時未知有多少人在那架失蹤的飛機上。這種客機通常載約五十人。

尼克遜建議減附加稅 商業投資免稅額取消

【華盛頓廿一日路透社電】尼克遜總統於今天建議由明年一月一日起將百分之十的所得稅附加稅減爲百分之五，并立即取消百分之七的商業投資免稅額。

商業投資免稅額是商人們可以由他們稅項所減去用的那項款額，作爲購買廠房和設備等各項開支。

尼克遜的那些建議是在致送與國會的稅收改革新法的咨文中所提出的。

英下院激辯後 通過今年預算

【倫敦廿一日法新社電】英國下議院於星期一晚在四天劇烈辯論完畢時，以六十九票大多數，通過工黨政府一九六九年至一九七〇年的預算案。

此次投票結果，爲三二二票贊成，二五三票反對。

埃連續挑起戰火 聯國觀察員指証

【紐約．聯合國廿一日路透社電】聯合國觀察員今天消息：在過去三天內橫越蘇伊士運河開戰三次，是由埃及負其責任的。

聯合國駐該地區首席觀察員布爾中將在個別的報告書中表示：廿八個聯合國觀察站，曾報告埃及部隊於上星期五，星期六和星期日曾用小型軍火，迫擊砲和坦克車開火射擊。

祇有六個增站報導以色列軍隊曾先開火。

法國電話服務差 威廉荷頓唔見錢 決不再在法拍片

【法國尼斯廿一日法新社電】美國男影星威廉荷頓今天在此間說：他永遠不會再來法國拍片。原因是法國的電話服務太壞，使他損失了卅萬美元。

威廉荷頓說：上週，他在一段長達廿四小時期內，都無法跟紐約的股票經紀打通電話，叫該經紀在股票方面代他作大筆買賣。

威廉荷頓說：不擬再來法國拍片，不是突然作的決定。在此間的「天桃片場」（即他刻在拍攝影片「瑠璃樹」而正漸趨拍竣之地），他曾就此事考慮幾天之久。

在另一樁跟電話有關的事件中，行將動用四千萬美元的美資巨片「賭城阿飛」（參加演出的影星，將爲烏蘇拉安德絲、碧姬芭鐸、歌蘿狄妮嘉汀娜和辛康納利）的製片人宣佈：由於無法取得安裝特別電話的方便，該片今夏籍片場拍攝內景的地點，將由此間改爲羅馬。

最新之CR530型
"頂得冇眞認"!

CR-530型 八原子粒．兩晶體二極管
電流：12V正極或負極電均可接地．
體積：闊6¾"×高2"×深5"

〈1〉深度特短——適宜於任何車輛，尤以FIAT廠之850，124，125型及葛天娜GT型爲佳。
〈2〉用兩粒2SB127 PUSH-PULL 原子粒，音量輸出達6瓦特。
〈3〉靈敏度特高，雖在大厦林立的街道上，或新界，均能清晰收聽電台廣播，音量毫無損失。
〈4〉配有五吋高度原音揚聲器，使你能享受美妙柔和的音樂。

敬請駕臨尖沙咀海運大厦參觀"第二屆豐田汽車展覽會"中樂聲牌所陳列之各款最新汽車收音機，汽車身歷聲八聲帶唱機及汽車吸塵機等。
日期：本月十九日至廿七日每日至晚上九時卅分

樂聲牌汽車身歷聲八聲帶唱機

樂聲牌 National
總代理：信興電器貿易有限公司
官塘創業街三十六號 葉氏工業大厦 電話：K四一〇三二一
中建大厦六〇二室 電話：H二四五〇二一 各大無線電行均售
PA 125

△提高品質△減低成本△增加生產△
請用 東城縫盆
66型（辮仔向內）——99型（辮仔向外）
可用原身毛不用配染縫綫 —— 可用1/16羊仔毛，1/16兎毛，珠冷，金鑛綫等——可縫最厚，最薄，最結
特點：
＊最速至1400針
＊眞正寃星式
＊無段自由變速
＊不銹鋼針仔
＊全安倒盆
＊原庄連壓打
＊直徑18时
＊合計數齊
＊可分期付欵

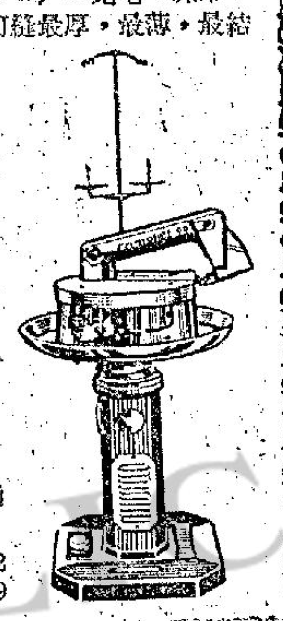

東城 有限公司
九龍太子道口通菜街216號
電話：K876102 K691979

麗宮 今日四場最後
聯美七彩奇情鬥門 龍鳳鬥智
史夫麥昆．菲丹那嘩
合家歡 七彩 公餘場 科學怪人
明天 虎俠旋風鎗
勝甘潔利積士主演

皇后 麗聲 皇都
聯美公司 又一彈笑 七彩全部
南大內寶：珍娜羅露寶烈吉姐 梅琳狄夢嬌
諾星奉斗：名谿紹探
卜合 主演
女人要男人？男人追女人？你估！請猜！
下期獻映

烏龍兔雄烏龍福
"THE PRIVATE NAVY OF SGT. O'FARRELL"

娛樂 荷李活 倫敦 黃金 都城 樂聲 國民 亞洲 國際 太安 京華 國寶 六院加早場
恐怖片王【全綫續映】 明早十時半加映
邵仁枚 監製
裸屍痕
DEAR MURDERER
陳厚 丁珮 領銜主演 丁紅 客串主演
神經衰弱 不看爲妙 心臟有病 不可冒險
兒童不宜觀看 成人自負責
SHAW SCOPE 邵氏 出品

新都 民樂 麗華 仙樂 麗都 國寶 今天續映 國泰出品 武俠鉅片
趙雷 陳厚 田青 朱牧 秦祥林 王羽 領銜主演
大忠豪傑 史照鋆鐵
玉璽
蘇祥 梁南鈴 姜維剣 馬玉棠 容慧 （合演）
震撼中外 創新武俠 奇人史故事 別片物傳
THE ROYAL SEAL
朱良國 楊曼怡 王天林 導演
國泰出品 彩色

太安 每天五場映
三點正 五點半 七點半 九點半
邵氏出品 奇情恐怖 謀殺巨片
陳厚 丁珮 丁紅 王侠 主演
裸屍痕 彩色闊幕
先姦後殺 昧盡天良 冤鬼索命 血債血償

域多利 今天大衆夜映
啞女情深
冷血兇手
天龍傑

……政府之託，訪問中華民國，關於改善中華民國與蘇聯的關係，向中華民國政府試探意見。所以據外務省有關人士推測，路易士此次來日可能爲其再度訪問中華民國事前進行準備。……備再度訪台。據傳：有關路易士的訪台手續，正由東京的中華民國與蘇聯的大使館辦理中。另方面，日本駐蘇大使館業於十五日簽發路易士記者的入境簽證。

……和談的美國代表同時已受權去討論結束所有雙方在非武裝區的軍事活動和釋放戰俘的問題。雷氏說：「但我們並不想孤注一擲。」……論釋放戰俘的問題。對我們來說：這是一件深有人道的事情，並且可藉以改善一般氣氛。」

三個故事拍成一片 三位導演技藝比賽

碧姬芭鐸 阿倫狄龍 演對手戲

義大利的費里尼，法國的路易馬盧和羅涉華丁，大家都知道他們是歐洲影壇的頂尖兒人物，他們三人中，隨便一位都是以獨當一面雄懾影壇的，但是在有一部電影卻是由他們三人聯手執導的，試想想，這該是一部怎麼樣的影片。而這影片就是喧傳已久的「攝魄勾魂」，這部影片不單是三名導演，演員陣容也至為鼎盛，其中最響噹噹的有碧姬芭鐸、珍芳達、阿倫狄龍和泰倫斯史丹。此外，尚有占士羅拔臣和彼得方達等。

此片是由三個故事所組成，而三個故事都是由可倫坡的恐怖小說改編的，由上述三位導演每人執導一個故事，因此，這部影片不啻是三位名導的技藝比賽。

非寶士，由於同在一部影片中碰頭，這三位導演可謂各逞奇能，一較高下，所以，每個故事都非常精彩。

費里尼一向是位高調導演，他導演的影片常以意境之高而叫人難以捉摸，但在「攝魄勾魂」中，他卻以較淺易的手法出之，滿雅高深而不艱澀，一般觀眾已然能夠受接。至於路易馬盧，如果大家還記得他那部「瑪莉亞萬歲」，一定覺得這位名導，除其高深藝術素養外，還有能把影片處理得熱鬧而富娛樂性的本領。

說到羅涉華丁，大家對他應該耳熟能詳了，他就是一位最能夠指導自己太太裸露去吸引觀眾的導演，過去他還是BB丈夫時不必說，就他與珍芳達結合之後吧，他的「滿堂春色」，就使到不少觀眾為之[illegible]，他的本領是不單叫人從銀幕上看到裸露的女體，重要是看了之後，產生一種美幻的感覺。

又譬如近的如「太空英雄巴巴麗娜」，珍芳達美麗的胴體，雖然給他高度的表現技巧使之達到美的頂峯。而這部「攝魄勾魂」，祇是再接再厲之作吧了。

碧姬芭鐸對拍片之選擇，自從「原野鐵金剛」之後，越來越重視了，先看劇本，繼之看配搭人選，才決定拍與不拍。所以如此，原因當然她現在有新的轉變，再不像過去一般，單是在脫方面着手了。她對記者說：「我並不是改變戲路，除非我從此息影，否則，我以後演的戲，劇情與角色要我脫的話，我當然脫，但我希望拍到一些好的劇本好的導演。」

的確，以現在來說，碧姬芭鐸絕對不能單是只以脫了，從影日子不短，她有了演戲經驗，明白到一切，更應有明智的抉擇。

萬儀無端端接到賀禮 芳芳帶病進廠拍廣告

從國聯跳槽到國泰的新星萬儀，月來都在永華片場拍戲，她的新片，乃係羅臻執導的「鬼寨谷」，聽說該片將或許要到台灣拍外景部份，萬儀心情興當興奮，那時候，萬儀又可以因利乘便，以公帑再遊台灣一遍。

在廠房裡，看見萬儀和幾位工作者娓娓而談，一邊談一邊笑，萬儀表情十分尷尬，有些人更時而笑得前仰後合，康濤是「好事之徒」，不免上前爭取旁聽席，希望曉得他們說什麼東西，會這樣起哄。

當康濤明白了他們狂笑的內由之後，也跟着大家笑將起來，只是，萬儀更是不懂得如何「善後」才好。

話說日前，台灣好些報章的娛記，地說萬儀在昨天與某君成美眷，台灣親友紛紛寄來不少賀禮，有些是高貴的衣料，有些是美麗的別針和裝飾品，更有些是完整的一套酒具……總之，都是新娘頂適合用的東西，開始，萬儀以為台灣親友弄錯了她的生日，後來，她在禮物包裹中發現了一些賀詞，有恭賀她新婚快樂之句，嘩！謎底揭開了，原來她已被台灣友好當作四月新娘，這使她難為情之外，更是啼笑皆非，禮物既陸續寄來了，她無論如何也不能逐一退回去，不退的話，將又作如何的安排呢？這一點，負教她煞費躊躇了。

因此，當她作聯「鬼寨谷」有可能到台灣拍外景之後，她便非常高興，準備收拾行裝親往台灣去一次，把誤會澄清。

當康濤向她問及底香已有心上人的時候，她笑而不作正面的答覆，且道：「你猜猜吧，你是消息靈通人士，誰也瞞不了你的。」這太極打得甚為高明，康濤只好黯然而退，不過，有關她的戀愛實情，康濤刻下已在密切注意中，一俟有所發現，當再為讀者告。

因為趕着要退出影壇，芳芳月來忙得不可開交，人乃血肉之軀，過度勞碌，便會直接影響健康，所以，芳芳卒之在工作之間病倒了，昨晚，芳芳又進片場繼續拍戲，而且為某公司拍一輯廣告片，這影片是為香港做廣告，芳芳是早已答應了人家的，該片導演是美籍的柏祥夫，他從美國飛港之後，便馬上通知芳芳入廠工作，因為時間有限，芳芳只好抱病入廠了，寶寶適在鄰棚拍戲，聽說芳芳扶病到廠，也就過來向鬧姊問候一番。

昨日是康濤的次女鳳儀的滿月日子，各方友好致賀頗多，在下無以為敬，祇特於此敬以萬二分的感謝。

話以儉，王玉蘭諸友：鑑於演的「天龍檔」已定日內公映，希望與娃蘭，卻不是芳芳的親婦，此復。

銀幕透視 ·清康·

「吸血殭屍復活」連環故事

（四）他失意之際，返回酒吧，珊娜向他大拋生額，幸而瑪麗亞及時從窗口摸進來，珊娜只好沒趣地離去。在返家途中，他遇上殭屍，立即遭他變性感的眼睛迷惑在植林中幹了好事，但他已被吸了血須受他的指使。

周萱這回要減磅

王星磊已由台灣回到香港，由於他導演的「虎山行」已在台灣拍攝了一年多，所以許多人以為如今王星磊既回到香港，「虎山行」亦必已全部殺青。

但王星磊卻說：「虎山行」還餘下許多廠景鏡頭，亟待拍攝，不過他已決定短期動工，再用不着返回台灣去。

本來王星磊是早在上月杪便準備回港的，無奈他剛要打點就道，卻為病魔所侵，醫生診斷之下，認為是腸潰瘍，需要立刻入院調養，所以他只好暫時延期，治病為首要急務。

結果是在當地醫院住了一段日子，卻賴針藥有靈，無礙動用剖手術，據王星磊日昨對人說，患處已無大礙，只消等待片中演員全部聚齊，和永華片場的佈景搭完竣，便可馬上動工。

這個戲的男女主角有喬宏、周萱、宗由等。喬宏與周萱，亦早于去年底返回香港，不過，片中還有許多硬裡子，都是由台灣僱出的演員擔任的，也必要等他們來了香港，那些配眾才可開拍。

提起片中的演員時，王星磊使對他們的勞績盛道不已，因為這個戲雖然拍攝了經年，但在那悠長的日子裡，各演員都沒有稍為空閒過的，每日都要在酷日當頭，長茅撲面，島道嶙峋，山石崚峨的環境中打苦仗，晚上還要為山蚊困擾，沒有一晚好睡。所以這個戲能拍出好成績，他是要對全體人員深表謝意的。

不過，王星磊只是稱讚別人，卻沒有提及自己，其實他何嘗不是備嘗勞苦呢，目前的一場腸胃病，說不定就是在長期的過勞下擠出來的，所以，他這種不自居功的態度，博得友好稱讚。

說來，周萱返港之後，由於空閒日子多，體重便自然地增加，最近發覺，重了十多磅。這一重，便會影響了「虎山行」的拍攝，原因是幕上出現，恐防有判若兩人之感，為此，前兩天開始，這位女星，已經開始節食，並力求減磅也。

馮輔

以事論事

論凌波應兼汽車經紀

徐德理

據說：凌波對於汽車的興趣，跟保齡球一樣，越來越濃，並且捨得花錢，刻下，她已擁有兩輛汽車，一爲「福士」袖珍小車；另一爲二八〇自動「平治」，去年方始購入，價近五萬，最近凌波又訂購新車一輛，乃「福特」之小型車。

爲此，友好笑語凌波，突變玩車階級，但凌波不以爲然，雖曰添置新車，而所費不多。第一，因直接訂購關係，可以慳十二個囘佣，並且，把舊車賣去，亦可得回一筆，此舊車易新車之法，其實所費不多。

而「平治」屬名貴房車，如駕往拍片，頗有大材小用之嫌，抑且肉刺，故加添小型車，乃方便拍片往來之用，以實用爲主：「平治」原則上留待隆重場面派用場。

一個人擁有幾架車者，德理所知，在邵氏芸芸影星中，目前僅有這位凌波也。

德理認爲：凌波應兼任爲汽車公司經紀。但回心一想，有此威水，當然值得大事宣傳，其一，以身作則，表明每一種牌子的汽車，是如何派用場？其次，人家知道，「影后」凌波，也擁有乜乜牌汽車，我也要買番架也。其三，凌波可以經常換車，可能因此，而不用花錢也。總言而之，凌波如果肯兼爲汽車經紀，有益無害。

新聞明星

康威盼轉戲路 龍胆正合所求

貝茜

康威是一個多情種子，他最難得的是充滿着一股年青人的衝勁，他和胡燕妮的戀愛，曾遭過到重重困阻，但他那股蠻勁，使他不顧一切地奮鬥，正像沙翁名劇裡那位羅密歐一樣，終於使他獲得了美人的愛，在事業上他也是同樣地有着那樣的蠻勁，就在銀幕上他的演出，也是有意無意間流露出他這種氣質來。

過去，製片家們多數以他為演愛情戲主角的對象，這也許是與他本身的戀愛事件有關，像他這樣的一個多情種子，演起愛情戲來當然是不走樣。但這卻使康威感到十分苦悶，因為他的才能是多方面的，他不希望自己老是演些卿卿我我的角式，使他的戲定了型，限制了他的發展，所以使老是希望演些不同類型的戲，古裝的武俠片也好，時裝的邦片也好，總之變化越多越妙。

他這個願望是達到了，龍威公司老細楊香賞識他的才能，找他談關於拍武俠歷史片「龍胆」的時候，他就喜歡得不得了。因為片中要他飾演的是個硬綁綁的武林好漢，正好給他一展身手的良機。康威的身軀魁梧，單在扮相方面就已勝人一籌，給人一個英風颯爽的印象，加上他敏捷的身手，精湛的演技，他在「龍胆」一片中，很成功地塑造了一個英雄的形象。

「龍胆」是敘述明末的名將袁崇煥，在給奸臣陷害，全家被殺，但他一個幼兒，在最危險的時候，給他的舊部將捨生忘死搶救出去，袁將軍死後，國家干城一去，明朝的疆土相繼淪於滿人之手。版圖變色，使各地的忠義之士莫不義憤填胸，他們相約到呂梁山區聚集，一方面是重揭義竿，爭取民族的生存，與滿人對抗，一方面搶救袁崇煥將軍的遺孤，替國家忠良留下一點香煙，他們的行動，給內奸暗報清廷，清廷的順親王率領了大兵到呂梁山來，把他們重重圍困，迫他們交出袁將軍的遺孤來，智勇雙全的義士們當然不肯屈服，他們艱苦地鬥爭，終於在各地義民及時救援之下，把清兵徹底地消滅了。這片子許多武打場面都是很劇烈，處理得很好。

燈下談藝

汪玲另有發展計劃

江紫楓

汪玲目前仍在香港，而對於她的擔憂，圈內最近有不少謠傳，其中那桃色糾紛，更有不少傳說。當然，真假如何？局外人是難以瞭解。祇是，這位女星人前表示：「短期內，我是絕對不會結婚的。」

所以有此一語，原因便是，她對水銀燈下工作，仍有濃厚興趣，希望再在電影圈，發展一個時期。

平心而論，在獨立公司中，汪玲的確是一位理想的女角，她是懂得演戲。而又有票房紀錄，否則，不會這兩年來，在香港，在台灣，都那般活躍。

所知，在台灣，她先後拍了不少片，其中最使人重視的，有「艷俠」、「神笛巧俠」等，聽說「艷俠」一片，可能會下月初，便在香港上映。而在香港，她也拍了好幾套，其中有「燕女」，（現聽說改名爲「鬼夜啼」），和她合作有張沖、莊雪娟等。據講：先後有幾間公司，想邀她基本合約，例如邵氏，便不斷傳出，邀她長期合作，但她另有發展計劃，她說：「時到現在，我不想再爲任何電影公司，簽長期合約，我希望拍一些不同性質的影片，在香港台灣兩個地方的發展，這樣比爲一間公司效勞好得多。以現在情形看，成爲一個自由演員，總比簽合約好，原因固然可以多拍片，更且可以多賺一點錢。」

目前，國語片市場，越來越蓬勃，港台兩地，最缺乏的，便是理想女星，而規模不大的獨立製片公司，與大公司有所不同，不貿貿然的去捧新人，總是要在大牌或起碼有票房紀錄的女星中求，在他們心目中，汪玲便是最理想者。

汪玲說：「如果沒有特別情形，本月底，我便會返回台灣……」

「是不是拍新片？」我關心的搶着問。

「是的，」她點點頭，很誠懇的回答：「這次返台灣，是爲「國華」公司拍兩套新片。」

「是時裝的？」

「不，」她答：「兩套都是古裝，一是「勞燕分飛」，另一是「寶娥寃」。這兩套片，準備先收唱歌，約在五月初開拍。」

說來，以汪玲的外型，古裝片固然是不俗，但以我個人見解，她拍時裝戲，更是理想人材，這是事實可以看到的，過去，她爲「國聯」所拍的「菟絲花」，「塔裡的女人」，都大受好評。

娛樂圈

愛情之火熄滅 喬治畢柏鬧婚變

培遠

銀色婚姻真是像小孩砌的沙塔麼？金髮、藍眼如深綠湖水的喬治畢柏，和他那個黑髮大眼的太太，伊莉莎白雅絲麗宣告分居了，這是難以想像的意外，還不到幾星期前，喬治對人說，他愛伊莉莎白，愛的入心入骨，他現在是為她，為孩子們而生存的呢。

目前，誰也不清楚這對同樣愛好戲劇藝術夫婦分居的原因，但有一點可以肯定，伊莉莎白不是喬治新作「浴血洗心寃」的銀幕太太，她愛喬治，決不會紅杏出牆。卅七歲的喬治，和伊莉莎白在五年前拍「江湖豪客」時相識，當時雙方皆各有配偶，但他們皆情不自禁地受到對方的吸引，瘋狂地戀愛。「江」片拍完，喬治到倫敦拍「諜海三壯士」，伊莉莎白不能忍受分別兩地的寂寞，離開正在百老滙公演的「公園赤足」，自掏腰包賠償演出人的損失，飛去倫敦和他幽會。後來兩人合拍「孿海驚魂」。喬治以後成爲紅星一個，伊莉莎白痴痴地伴着他，自己沒有再拍片，向至喬治離婚手續批准，再三考慮後，和她締婚，伊莉莎白才鬆口氣。

很少女演員肯像伊莉莎白這樣爲愛情犧牲事業的。她是貌美才優，前途無限的新星，但和喬治結婚後，真正從舞台回到廚房，爲他譜[illegible]麗兒女，擔促他的飲食，像頭忙碌的小母雞。行內人士皆說伊莉莎白和喬治，可成另一對銀色夫婦檔，像保羅紐曼和鍾活華一樣。但伊莉莎白只要家庭，誰也說不動。現在喬治和她竟然分居，難道這樣纖點的愛，也會熄滅，卻是愛情並不足維繫婚姻？在銀幕上看喬治的「浴血洗心寃」，再想想他的破裂婚姻，令人懷疑愛情的價值。

「洛神」連環故事

（十一）入夜後，全城火光沖天，局勢大亂，烏獲襲鄴，棠嬌父女舉義士與戰。天龍尋獲玉璽，陷烏獲軍圍中不得出，千鈞一髮之際，棠嬌、鐵牛及時趕到，用袖箭射死烏獲。（十二）翌日，殷雲中約天龍比武，了結私仇，殷被斬去一臂，天龍偕杜瑤携玉璽昂然南旋，棠嬌百感交集，嗔目天涯，傷心欲絕。

珍娜賣弄風情 卜合量其大浪

羽科

從戎生活是多姿多采的，荒唐性且的非彷彿環繞四週，隨處怪誕可聞，極富傳奇性，有時更抹入一點點羅曼蒂克，神秘而香艷。巨星卜合就曾經體驗過這種生活的諧味！那是他在「烏龍英雄烏龍島」一片中所過的軍隊生活。「烏」片是一部香艷刺激的大喜劇：熱鬧妙事頻出，充滿熱帶情調，那天然的南海風光，明媚醉人，錦簇似的繁花，輝煌璀璨！故事發生於第二次大戰期中，美軍撤離太平洋某島的駐軍，倘留下一名軍曹管理，島上的生活本是安逸悠閒的，生活在島上的人有生活在一個人間樂園，豈料這種平靜的生活突然掀起了波濤，一艘滿載啤酒的船給日本潛艇擊沉，消息傳出後，士兵得不到啤酒供應，繼而沮喪頹唐，身為軍曹的卜合認為要給同僚們一點精神治療，於是要求軍方派遣漂亮的女護士前來，派來的卻是一名醜陋不堪的護士，在絕望之際，命運給他送來一艘魚雷艇，他竟妙想天開去打撈那批浮在水面的啤酒，啤酒果然找到了，奇跡更有奇跡，兩位貌賽天仙的尤物翩然登臨島上，迎卜合歸來。一位珍娜羅露寶烈吉妲，另一位是瑪琳狄夢嬌，她們是享譽國際的性感艷星，早已美名四播，本片是她們首部得意作。

清彈淺唱

蘇珊風姐，並不執輸

熱帶風姿「蘇珊」已集結在太平洋向菲律賓吹去，這是今年首次出現的風姐。也是在本港夏令時間出現的風姐「蘇珊」可謂並不執輸。

性愛鏡頭，墮落得很

以胴體在銀幕上騙人的艷星麗歐慕珠，反對影片中有太多的性愛鏡頭。她說：是墮落得很，但喜歡「墮落」的人尚多，奈何？

性生活仍在偷偷摸摸中

瑞典一農人，花了萬元，把自己的農莊改為一「男女自由性生活村」，有意參加者，可搭船由瑞京至該村，住進村上，十時後便可在村上活動。但只有兩名記者及五個老人參加，結果「性生活村」失敗。因為人們對性生活，始終還是喜歡在偷偷摸摸中進行。

·丹鳳·

七先生

走私客的剋星 龍松作

吳家驤開新潮舞會

羅金

香港最近流行舉辦「新潮舞會」，邵氏片場也不甘後人，舉辦一次「新潮舞會」，吳家驤召集一羣飛男、飛女，在一處樓宇的天台上舉行，他們讓年青的飛男飛女跳其「靈魂舞」，好不熱鬧。這羣飛男飛女的來頭也不少，他們包括有邵氏青春艷星邢慧、潘迎紫、陳依齡，新進小生康嘉、劉維及南國實驗劇團的新演員等。

他們在那不大寬敞的天台上佈置好一個舞池，池邊還有一個小小的音樂台，讓樂隊在台上演奏。此外，又購備了餅食和汽水，他們跳倦了，便坐下來，一邊休息，一邊享受茶點，吃喝夠了又走進舞池大跳特跳，毫無拘束，玩得非常高興，也不用顧慮到他們的喧嘩聲會騷擾別人，只聽候吳家驤叫他們跳便跳，停止便停止便得了。

事實上，這處天台便是邵氏片場以第九號新棚裏搭建成的。他們這個新潮舞會，便是邵氏新片「桃李春風」裏的一幕戲，邢慧、潘迎紫、康嘉、劉維等在片中演的都是一羣在不大富裕的平民區裏長大的青少年，由於地方環境影響，習染不良習慣，變成飛男飛女，祇愛玩樂，不愛讀書，後來幸得一位堅毅而良善的青年教師，到他們就讀的學校任教，以不屈不撓的精神，把他們感化過來，成爲一羣良好的青年，過程很曲折，也有很濃厚的人情味。

這套片的男主角是關山。女主角是邢慧、李香君。

關山目前正在台灣，醫治那隻骨受傷之手。對於李香君，已經和邵氏解了約，可以說，這套「桃李春風」，是她離開邵氏前，最後一套片。在該片中，她扮演一個女教師，與關山同在一間學校任教，對着一羣頑皮學生，使她苦惱，及後得關山幫助，同心合力的，使這羣頑皮學生轉變過來。這是一套富有教育性的影片。

影城動態

在「火海敢死兵團」中，李雲奇里夫扮演一名敢死的軍曹，圖爲他獨力扛起一支反坦克炮，向敵人攻擊的鏡頭。

金華 金國 皇后 香港 永樂 寶聲 永華 下期聯映
第一影業公司榮譽發行
忠勇爲國 感人肺腑 場面偉大 戰情慘烈
張沖 金振 主演
THE WAR AND THE GIRL-TEACHER
一寸山河一寸血 八千里路 菲三上魂
FIRST SCOPE

皇宮 明天獻映
聯美公司西部王牌巨片
奇連伊士活 獨行俠決鬥地獄門
李雲奇里夫 聯合主演 七彩潤幕

皇宮 新華 豪華 金門 利舞台 文藝 華國 寶 京都·大華 樂聲·新聲·金冠
樂聲 最後今天 壯士魂 神槍
新聲 今天獻映 玉樓春曉
金冠 今天四場 火海敢死兵團 李雲奇里夫主演
明早 樂聲 新聲 金冠 陸軍兵團 秘破鋼鐵金剛 神勇島
新 民 麗 仙 樂 華 都
國泰公司大場面大製作出品 陳曼玲 趙雷 田青 秦祥林 主演 七彩 盜璽
第二週！越映越旺 火海敢死兵團 李雲奇里夫
明早 京都 大華 左手神槍小飛俠
狂滿第二週 哥倫比亞七彩西部片 李雲奇里夫 神龍閃電槍
今天五場 國泰武俠片 陳曼玲 趙雷 盜璽 七彩
今天三場 時間 二時半 五時九 九時正 座價二元至四元七
美高梅王牌 風雲英傑 安東尼昆 羅蘭士 奧利花
金門獨家獻映 第一公司武俠片 十三妹 丁寧 安平主演
今天續映 第一公司打鬥武俠片 十三妹 丁寧主演 彩色 陳家戶
港九首輪影院聯合廣告
總統·海運·國華 東樂·城東·樂宮 都皇·聲麗·后皇 東方·快樂·金國
總統 海運 越映越旺 寧爲寡婦
國華 今天選映 哥倫比亞 神龍電槍門 李雲奇里夫主演
連日狂滿 吸血殭屍復活 基斯杜化李 2.45 5.45 7.45 9.45
今天獻映 麗聲 無敵雄師 皇后 新茶花女 皇都 逃獄驚魂
第三週第20天 映 榮獲兩項金像獎 殉情記 2.30 5.10 7.30 9.45
金國 今明後 殿後獻映 十三妹
新華戲院電話：九一二九五八

刊登本報廣告者請電七三〇七〇八洽

七一特種艦隊

美艦廿三艘雲集 日本海風雲險惡

【華盛頓廿二日合衆國際社電】美國五角大廈（國防部）星期一宣佈：由於一架美國偵察機被北韓擊落之故，所以國防部已成立由廿三艘海軍艦隻編隊的一支特種艦隊，在日本海進行活動。

這支特種艦隊由四艘航空母艦，三艘巡洋艦和十六艘驅逐艦組成。

四艘航空母艦是「企業」號、「狄康特洛加」號。「遊騎兵」號和「大黃蜂」號。三艘巡洋艦是「芝加哥」號、「奧哈拉荷馬城」號和「堅保羅」號。十六艘驅逐艦是：「史特列迪」號、「狄爾」號、「曼漢」號、「德克」號、「葛基」號、「韋克斯」號、「麥高麥克」號、「比利」號、「依勒迪斯」號、「史文遜」號、「勒爾特」號、「柏邏斯」號、「安德遜」號、「史采頓」號、「史摩爾」號和「戴維遜」號。

國防部並未有確切說明那些艦隻現在何處，或確切說明它們將在何處活動，祇是籠統地說它們將在日本海「區域」活動而已。

那些航空母艦可能將對例如在北韓海岸外九十哩被擊落的「EC一二一」型偵察機，派出戰鬥機護航。

國防部還未說明究竟那些護航任務是否事實上已告恢復。

這支新編成的特種艦隊番號為「七一特種艦隊」，由基高海軍少將負責指揮。

巨型主力艦「新澤西」號（現時在世界服役的唯一這種類型艦隻）並未被編入該支特種艦隊之內。五角大廈發言人漢堅說：該艦將會駛返美國，但是並沒有說明何時啓程。最近消息說：「新澤西」號在駛返加州長堤海港途中時，曾奉命折回，轉赴日本海。

早年世運金牌長跑健將 「火車頭」柴托貝克被捷克軍方停職

罪名散佈假消息，捷學生靜坐示威

【布拉格廿二日合衆國際社電】捷克通訊社消息：前捷克奧林匹克名手柴托貝克（他是命運不佳的捷克「審查改革運動」一個坦白支持者），經被停職。

據該通訊社報導說：柴托貝克「由於被疑散佈不忠實消息和他的行為與國防部有關各項命令并不一致之故」，經被停止其職務。

關於那個運動能手被黜職的消息，是在數百名攜有毛氈和枕頭的學生開始在哲理大學舉行一次靜坐罷課，以抗議「春季改革運動」消逝，及其象徵人物前捷克第一書記杜貝克失勢之際所傳出的。

柴托貝克曾公開反對去年八月廿一日「華沙公約」軍隊侵入捷克，并曾抗議蘇軍繼續留駐於捷克境內。

他於數個星期以前已由陸軍體育總教練的職位降級，成爲一個副教練。

關於對柴托貝克（年四十六歲），各項控罪的詳細情形，并未獲透露。

【布拉格廿一日法新社電】捷克國防部今天宣佈：前世運長跑冠軍柴托貝克陸軍上校，已被停職，因爲他曾散佈假消息，且危害抗議部的命令。

柴氏爲人敢言，曾公開支持捷克前任第一書記杜貝克的自由政策。據捷克通訊社報導：柴氏已被捷克國防部停職，等候調查。

柴氏曾在一九四八年的世界運動會中，先後奪得四面金牌，而告名揚世界。

【布拉格廿一日路透社電】布拉格的查理大學的哲學院學生，於今天發動一項靜坐示威，對於深孚衆望的捷克改革派領袖杜貝克被黜表示抗議，並表決繼續進行示威罷課至星期三止。

在布拉格、沙斯基保維斯和柏拉遜的其他學生，亦發動靜坐示威，這是對捷共新領袖胡沙克的第一次實力考驗。

按查理大學有一個名喚巴拉治的哲學系學生，於今年一月間在布拉格的雲斯那斯廣場因對華沙公約進侵捷克後所實施的新聞檢查制度，表示抗議，竟然當衆引火自焚，壯烈犧牲。

哲學系學生，於今天在他們的學院玻璃窗上，貼起巨大標語，寫着「胡沙克並不代表人民」和「胡沙克，我們並非是傻人」（在捷克文中「胡沙克」的意思是「傻人」之謂）。

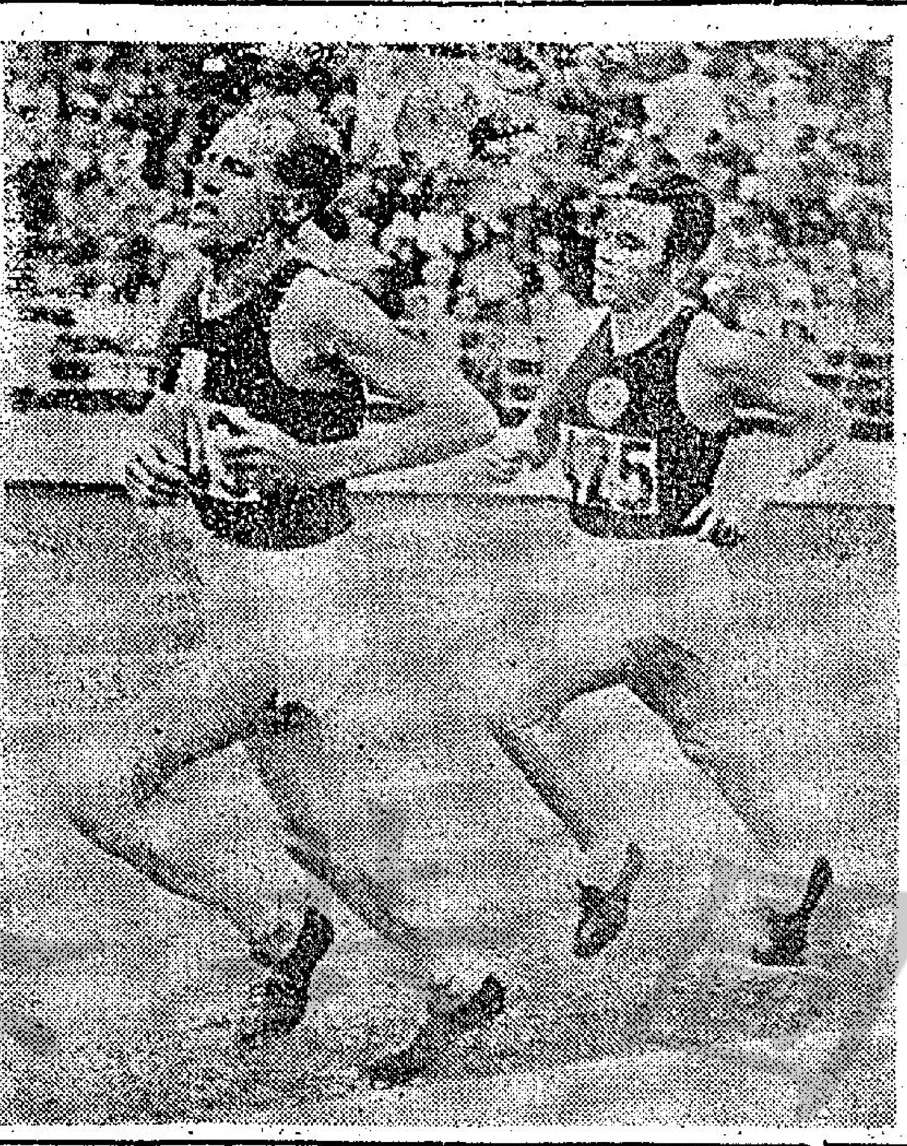

捷克「火車頭」一馬當先之姿勢 有捷克「火車頭」之稱的早年世運金牌長跑健將柴托貝克（圖左）陸軍上校，在出賽時一馬當先之姿勢。（本報獨有圖片）

北韓如再襲擊美機 傅尼克遜將採報復

白宮發言人說對此點不知情

【華盛頓廿一日路透社電】白宮發言人今天說：他對於外傳尼克遜一時，曾經說過如果北韓再度擊落一架沒有武裝的偵察機，將會下令採取報復行動這點，並不知情。

該發言人是對盛傳在該美機上星期二被擊後，尼克遜曾與國會領袖作此種會談的消息發表意見時，作上述表示。

該發言人承認這種會談是可能舉行的，但是他對此並不知情。

小評 全面檢討交通標誌

——不要製造駕車人的「陷阱」

灣仔分域街東城戲院對開的一段馬路，現已成爲駕車者的「陷阱」，很多駕車者都在那裏遭「抄牌」的無妄之災。

本報日昨就此有一篇報導，並配有現場圖片。據報導指出該處成爲駕車者「陷阱」的原因，就是因爲該路原本是雙線行車的，現時因爲建築海傍天橋關係，臨時封閉一半路面，交通當局雖然在路口邊緣豎立「不准駛入」的路牌，但牌子太細，字體也小，以致駕車者往往向前望而忽略了。而交通當局偏又「聰明」地派出警員在該段路「抄牌」。

我們以爲，交通當局的成績，並不應以月中能檢控得若干宗交通違例事件爲榮。一個賢明的交通當局，它所作出的一切交通安排與設施，一定要能夠令到人車稱便，才是它「業務」上的成功。

像上述事例所顯示，交通標誌路牌太細，字體太小，以及豎立的地點不適當，往往缺乏「預告」性，要駛到「埋身」才知轉左轉右或不准駛入等情，這些設施上的弊病，並不只上述灣仔分域街一處爲然，港九新界很多道路的交通標誌，其實類皆如此，不但不能收到指示交通的預期效果，而且常常成爲駕車者的「陷阱」，或者至少造成若干不必要的不便。

因此，我們切望交通當局，能在這方面作一個全面的檢討。很多交通官員時常到外國考察或度假，對於歐美等先進國家的交通標誌，既大且當眼而又有「預告」性，不知有否有留意？

風姐進窺菲島 本港今日濕暖

【本報訊】據天文台報告：風姐「蘇珊」在今晨六時，集結在馬尼剌東南約六百哩，向西移動，時速八海里。

天文台預測：今日吹輕微東南風，海港沿岸有霧，午間氣溫約升至攝氏表廿八度。今晨十時，室外氣溫爲攝氏表廿四度，濕度爲百分之九十五。

毛共叫囂改學制 中小學縮爲九年

【香港廿一日路透社電】上海「文滙報」於今天建議：中國大陸的中小學教育應該從十二年縮短至九年。

「上海電台」引述該報的一篇文章說：這將會使中共節省很多金錢，並使畢業生能爲中國大陸的建設工作一個較長的時期。

「上海電台」又說：目前小學六年，中學六年，以及四或五年在大學的現行制度，應該加以修訂，這樣學生就祇需接受五年小學，四年中學的教育而已。

秀茂坪慈愛學校前校長 毛偉明涉嫌騙款案 辯方大律師盤証人

【本報訊】秀茂坪慈愛學校前校長毛偉明，涉嫌騙款案，今晨繼續在地方法院審訊，由証人許達東接受辯方大律師盤問。

辯方大律師今晨盤問証人，曾否與觀塘街坊福利會會長黃海（譯音）及一名姓翁之秘書在一咖啡廳內傾談，表示要退休，但要收回四萬元，因彼曾用四萬元於學校。

該案至本報截稿時，仍在審訊中。

本案由奧利華法官主審，廣嘉士檢察官主控，被告延聘梁永濂大律師代表出庭辯護。

被告毛偉明，四十四歲，住秀茂坪徙置區七座一〇六室。被控十一項罪名。

海底隧道興建 將使本港獲得近一億元生意

【本報訊】海底隧道之興建，將使本港獲九千八百萬元之生意，此係指僱用勞工與採購本港材料。

二億八千萬之建造費中，約有百分之三十五在本港支銷。依據英國出口貸款條款，由英國商號承建，則海底之隧道鋼管，將由英國運來，但其它材料，則可以自由輸入。

海底隧道公司現正與英國科斯汀工程公司洽商合約之細則，將於三個月內簽訂。

但興建淡水湖之法國工程公司，仍未放棄爭取得承建合約之努力。

小啓

本報今日擴版，版面略有調動：原封面之新聞版改刊第四頁，原刊第四頁之港聞版併刊第八頁，原刊第五頁之體育版併刊第五頁，「新生」副刊暫停一期，敬希讀者垂注。 編輯部啓

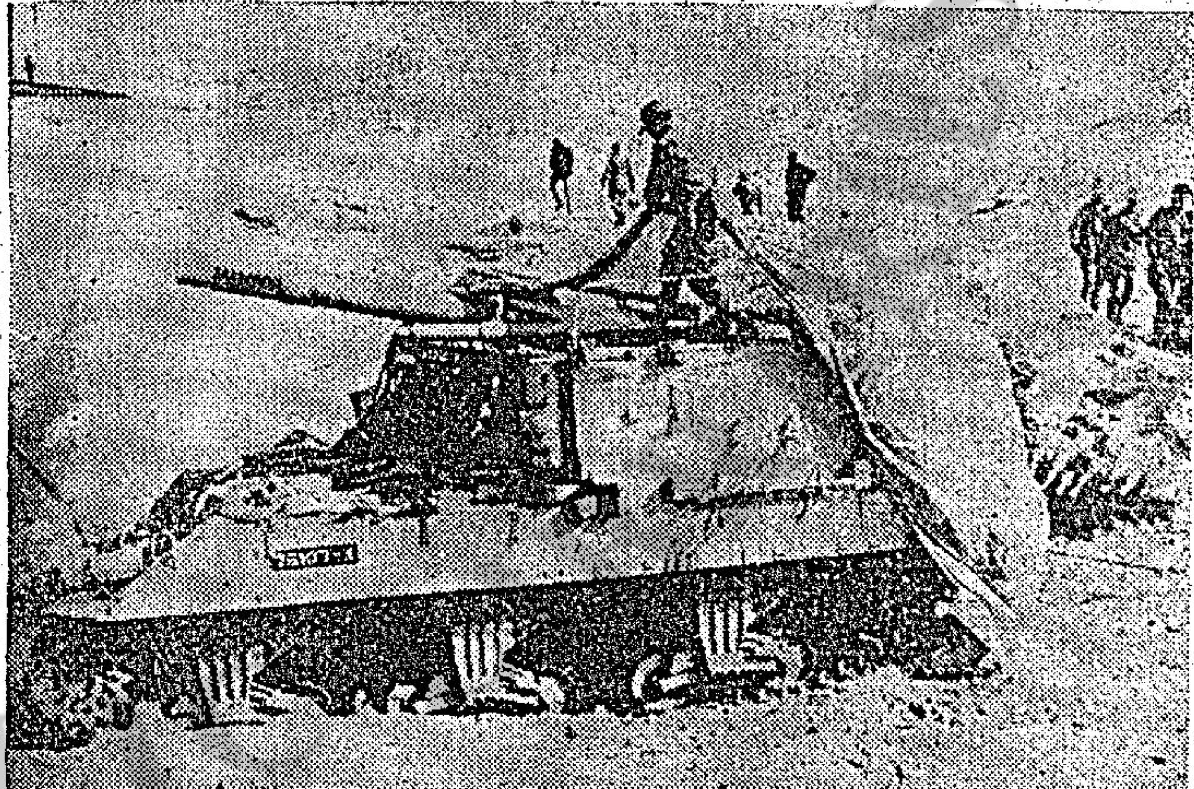

以色列砲兵摧毀埃及防綫

以色列砲兵，於本月廿一日在蘇彝士運河昆達渣區，將布幕蓋住自動大砲，以免被對岸的埃及軍隊所偵知。以色列軍事發言人力謂埃及在該運河一帶的前綫，經被摧毀。該前綫是迭次發生射擊事件的所在地。（合衆國際社無綫電傳眞）

「廣託」案今晨續審 鋼窗公司東主作供 向廣託貸巨款經過

【本報訊】前「廣託」銀行三巨頭被控案，今晨由與首，次被告相識多年之廣生利鋼窗製造公司東主陳炎生繼續出庭作供。

陳繼續供述有關向「廣託」貸款一百七十萬元與建一座十三層高之樓宇的情形。

証人稱：在此貸款之前，曾向李蔭南商量，李蔭南即將此項計劃交由「廣託」之高級職員辦理，他於是向該行一姓黃及一姓楊的人接洽。

他繼續透露：向銀行貸款需付與利息及手續費，及爲了支付上一項貸款之手續費及利息，「廣託」又借與四十萬元以作應用。

據証人的記憶所及，當時每月利息爲百分之一點二，其中一百七十八萬元之手續費爲百分之二。而四十萬元之手續費爲百分之十。証人又透露：照他的預算，該座大廈於一九六五年初即可以開始賣樓花，同時亦可以開始還款。但到「廣託」倒閉之後，該建樓計劃即無法繼續進行，其時該座大廈只建到九層高，當時大概用去一百一十多萬元。據証人估計在該大廈興建計劃完成後，可賺六十萬元。

証人又透露：在一九六三年至一九六四年，他曾向寶山道一「廣託」分行投資三十萬元，用作投資五金及貨倉生意，此兩種生意，有盈利，但是如果該筆款項大筆還與銀行，則他的營業便會拮据。故此只能小量歸還。

迄本報截稿時止，該案仍在聆訊中。

本案首被告李蔭南，又名李一鳴，六十三歲，報住又一村達之路三十號二樓，是大有祥記工廠監督。次被告李祥光，六十二歲，報住巴富街三號七樓，是美蓮餐廳經理。第三被告陳伯興，又名陳秉彝，又名陳勝茂，又名陳昌耀，七十九歲，報住喇沙道卅號二樓，是退休商人。

三名被告被控串謀騙及偽造賬目，計首被告罪名共十一項，次被告四項，第三被告則只三項。首、次被告由史𡃁城律師樓聘胡禮大律師代表，第三被告則由關懿夫律師樓黃學彬律師轉聘文大律師代表。案由維多利亞地方法院康士法官聆訊。

地底鐵路計劃 英交通專家將來港實地研究修改

【本報訊】英國交通專家賴夫傳利民，將于本週應邀抵港，實地研究修改地下鐵路計劃。

傳利民原為一九六七年香港集體運輸研究之交通顧問之一，將與本港各機關官員會商，包括交通事務處與工務局。預料渠將就修訂之迅速運輸計劃，加以估評，並提出建議。同時，第一批英國地下鐵路專家將可能因其建議而來港，作進一步之策劃。

政府現時之意圖，將原有計劃縮小，祇建一條Y字形之地下鐵路，由香港中區至九龍，並由旺角起分東西兩支線直通觀塘與荃灣。

刊登本報廣告：電話七三零七零八

海天中西歌廳鳴謝啓事

本歌廳於廿日隆重舉行開幕典禮，荷蒙太平紳士邱德根先生蒞臨揭幕，暨影紅星尹芳玲、苗嘉麗、王小燕、高等小姐，鄧光榮、陳良忠先生等光臨剪綵，天才歌星劉珊、張國圖、蔡玲玲、張芳芳……各界嘉賓，社會賢達，同業先進，親臨指導，隆儀多珍，使蓬蓽生輝，曷勝銘感，惟百忙中或恐招待不週，尚希見宥，並致謝忱。

海天中西歌廳總經理梁銘謹啓

西德名廠 KAISER 凱旋牌 世界最名貴電視机王

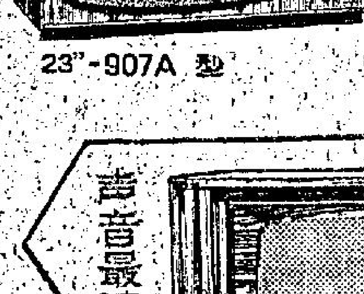

畫面最靚 23"-907A 型

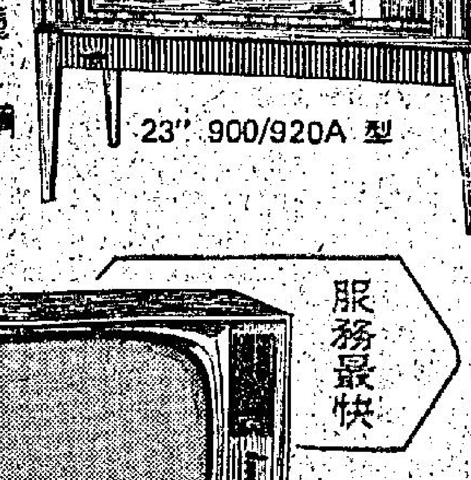

聲音最清 款式廿餘種 豪華美觀 任意選購 23" 900/920A 型

服務最快 27" 901/A 型

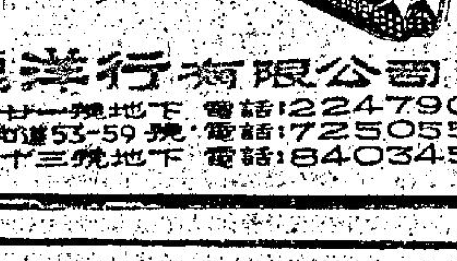

各大電器雪柜行均售

總代理 泰捷洋行有限公司
香港：砵甸乍街廿一號地下 電話：224790
跑馬地成和道53-59號 電話：725055
九龍：佐敦道四十三號地下 電話：840345

金巴倫大藥房擴張開幕誌慶

地址：尖沙咀加拿芬道31A—31B地下
電話：K六七六五四〇 K六六六八三七 K六八二八三一
經營：環球西藥・名貴香水・化粧品

謹訂於一九六九年四月廿二日（星期二）下午二時爲本藥房擴張開幕敦請國語紅星容蓉、電視紅星森森小姐主持剪綵典禮 敬備酒會 恭候各界友好 同業先進 光臨指導 曷勝榮藉 酒會時間下午二時至四時 恕柬未週

金巴倫大藥房 蔡錦光 蔡炳光 蔡李光 同敬約

恒生銀行有限公司尖沙咀分行 露華濃（香港）有限公司 太貿有限公司 康寧企業公司 捷成洋行（化粧品部） 和記洋行（化粧品部） 飛達有限公司 綺麗莎化粧品廠 伊利莎伯雅頓廠（美國） 多麗姬化粧品廠 建源有限公司 可大有限公司 美商百時美（香港）有限公司

德泰洋行 歐必成有限公司 大西洋藥廠 美商同益洋行 和記洋行（西藥部） 美輪廣告裝飾公司 美國施德齡藥廠 美國溫莎藥廠 幽蘭化粧品廠 怡和有限公司化粧部 西藥部 百利洋行 和生洋行 新華行股份有限公司

大華行有限公司 明豐洋行 華嘉（香港）有限公司 金石美容品公司 新華公司 金寶貿易公司 屈臣氏有限公司 花露如香水化粧品廠 百佳洋行 定一有限公司 聯發行 聯大藥業公司 耀南洋行 洛士利洋行 協華有限公司 德國赫司特化工廠 美達藥廠 新華公司 環球藥廠 耀保洋行 萬豐行

三聯藥物公司 三昌有限公司 昌藥貿易有限公司 馬其利洋行有限公司 蘭金洋行 忠信行 環球廣告公司 怡業公司 景群洋行 大昌貿易行有限公司 宏兄弟公司 先寧大藥行有限公司 通利行有限公司 唐生行 萬寧藥行 志文行 懋信公司 大昌洋行（西藥部）（化粧部）

保信行 正美藥品公司 嘉華大藥廠 漳津洋行 Mitchell Cotts & Co. (Far East) Ltd. 瑞泰有限公司 同昌洋行 博智公司 其時洋行 先達洋行 華商行 因比及軒士洋行 湧記 謙信洋行 百部洋行 德豐公司 陳漢深出入口商 威廉洋行 美國莊臣公司 北京大藥行 嘉倫大藥行 國強大藥行 藍鏡（香港）有限公司

永興大藥行 萬興大藥房 榮泰大藥房 新城大藥房 民興大藥房 新藥大藥行 安寧大藥房 半島大藥房 Moores Inc. 漢明電器公司 香水代理商 趙炎 蘇百誠 何潮立 宋東元 黃星樵 湯沛球 楊東成 黃兆球 彭福財 唐照成 陳文毅 李成 滘志強 麥平

全賀（排名不分先後）

香醇佳釀 飲者讚許

法國 馬爹利 ★★★ 拔蘭地酒

天祥洋行總經理

棉紡業會員立場一致 反對輸美限額

該會主席表示：尼克遜政府係極力贊成自由貿易者，很難相信其俯順美棉業界之要求限制入口。

【本報訊】本港棉業界已決定致函工商處長，表明堅決反對美國任何對港貨輸入之限額提議。

據悉：棉紡業公會最近曾舉行會議，就美國商務部長史丹士行將訪港事，交換意見。

該會會員對於本港應採取之立場，已獲一致之決定。

主席吳文政稱，尼克遜政府係極力贊成自由貿易者，故極難使人相信其俯順美棉業界之要求，限制入口，特別是當美工業去年享受十分繁榮之年月。吳氏亦不相信日本及歐洲棉業出口國家會對美國要求讓步。

尤有甚者，美入口商已在華府展開有力之反限制遊說工作，其理由為美國工業並未受入口所打擊，而限制入口適足以打擊消費人。

本港其它棉業人士亦一致反對美國之行動，亦反對英國征收聯邦棉織品入口稅之議。

關于英國之對若干棉織品關貿稅之增加百分之十三點七五，棉廠商認為本港若干製成品之去銷可能會減少。因香港不能指責英國迫使國人節約之不分彼此之加稅。尤有進者，由於消費力減低，英人或許多購香港運去之普通價錢貨色。

社會服務聯會進行試驗性計劃 法律服務處邀志願團體協助居民獲得法律援助

【本報訊】香港社會服務聯會之試驗性計劃能順利進行，對於無能力見律師之居民，將可獲義務法律援助。

由社聯主辦之志願律師諮詢服務處，將邀請志願團體參加。

根據所擬之計劃，由各團借用地方，在港九分設一辦事處，初時，申請援助者須透過有限之團體，如家庭福利會，革新會等。

各團體將提供三數辦事人員，以協助律師處理案件與文案。

申請援助的收費二元，以示限制。

所有志願參加大律師與律師，將輪迴在港九兩中心，每週一晚，提供法律指導。

在警界服務卅四年 中區探長黎民佑 本年八月將退休

【本報訊】現任中區警署探長的黎民佑，在警界服務三十四年後，將在本年八月退休，月前他正作為期四個月退休前之度假。

黎氏是在一九三六年加入警界為軍裝警員，三年後被調往刑事偵緝為警探，一九四九年升為探目，一九五六年升任探長迄今，是目前偵緝處資歷最老的探長之一。

在他服務警察部門的三十年來，共偵破十宗謀殺案，超逾一百宗械劫案，及無數的其他大小罪案。

現年五十二歲的黎民佑，在他服務警界期間，先後獲殖民地警察獎章三個，長期服務及行為良好獎章，七封由警務處長致送的褒獎信，十二封由助理警務處長的褒獎信，及四十七次被法官在法庭稱讚其辦案得力。

在前年本港騷動事件發生期間，黎氏在新蒲崗拘捕左派搗亂份子時受傷，但他在受傷時，一仍奮勇拘捕數名滋事者。

徐氏宗親會定期 廿七日下午春祭

【本報訊】香港徐氏宗親會，經理監事會議，定本月廿七日下午三時至五時舉行，地點在灣仔波斯富街寶明大廈九樓自置會所禮堂，設壇致祭，所有祭品牲醴費用，經由熱心宗親暨理監事捐獻。經通函全港宗親，會員屆時前來拜祭，並推定正副會長季良、大統、錦鏞、徐恬、冠洲主祭，凡屬會員及其家屬不論男女老少，均得免費領取胙肉一份。禮畢聚餐，每位席金拾元，歡迎自由參加。報名至本月廿四日以前截止，到祭或叙餐者可電話七六二五二一，或二三四〇九〇徐淡文。是次春祭，尤以房族集體祭祖者頗多，其但須與會辦事人先行聯絡，方能另加設房族之祭。

四生四旦主演 「天龍堡」 明天首映

影劇文化人莫汝忠最近不惜巨資，拍攝了一部聲言向國語片看齊的粵語武俠片「天龍堡」，以七彩濶銀幕攝製，動用四生四旦陣容主演，片經完成，定明日起在太環綫十四院首映。主演此片的四旦是馮寶寶、薛家燕、李居安、

雙層巴士行走淺水灣 沿途有障礙 計劃暫擱置

【本報訊】中華巴士公司派雙層巴士行走中區至淺水灣之計劃，因若干大樹與大石之障礙，業已擱延。「中巴」發言人稱：公司原期今夏實行採用雙層巴士，以適應眾多之海浴人士。但現在尚未能肯定今年是否能實行。

發言人謂：發現沿司徒拔道、黃泥涌峽道及淺水灣道有不少大石與樹木對雙層巴士有阻礙。此等障礙不消除，公司實無能為力。公司業已向有關當局接洽，希望此等阻礙能盡快消除。

論澳共頭頭 對「愛國職工」唔住

老夏昨日講到澳門之中央酒店，被左仔害到執笠，意猶未盡，再講幾句。

今次中央酒店攪到拍賣舊傢俬，豆腐渣咁價錢，將所有傢俬雜物賤賣，打起算盤，計掂條數，則係澳共頭頭，對澳門之「愛國職工」唔住。

想當日，中央酒店工人，被封為「愛國職工」之後，即刻接到「鬥委會」之領導，三操兩講，讀毛書，唸毛咒，巡行，叫口號，沿門勸捐鬥爭資，攪到日日唔得閒上班。

結果，澳共頭頭奪權成功，澳葡低頭，寫個「服」字，澳共從此意氣風發，鬥到有香港客到澳門散銀紙，鬥到澳門各行業一齊死火。

中央酒店，就係在此種風頭火勢之下無業可營，澳共頭頭，所謂奪得全面偉大勝利，就係澳門不少舖頭閂門停斗，不少工人失業。

當澳門攪到變成一鑊粥之後，被稱為「愛國職工」之人，個個都愁眉苦臉，乜唔係呢，有人打爛飯碗，未打爛者，攞朝唔得晚，即如中央酒店之「愛國職工」，失業後幾難在澳門另外搵過份工作。

講起失業之「愛國職工」，港澳兩地，同人唔同命，在香港，罷工失業之「愛國工人」，港共有「慰問金」支援之後，亦閂齊幾間茶樓，收容各業之打爛飯碗同志，所以左派茶樓之樓面，十分之八九係初入行之新仔，但係都算港共有多少手尾，盡量想辦法安置罷工失業工人。

但係澳門左仔頭頭就唔係咁突，對打爛飯碗之「愛國職工」生活，不聞不問，本來佢地好應該用豆腐渣咁價錢，將中央酒店之爛舊傢俬，全批受落，然後租中央酒店之原址，照舊開番間酒店，收容所有「愛國職工」，咁至係波也。但澳共頭頭，不此之圖，已經發鬥爭財之紅色貴人，個個雙手掩實個荷包，幾大都唔肯出錢，任由中央酒店之生財器具，被法院標封拍賣，此種置「愛國同志」生活於不顧之澳共頭頭，認真係對「愛國職工」唔住也。

近來，澳門略現生氣，原因係左仔已經不敢再出來也文也武，飽受現實教訓之的士司機，警告學聯會之學生，不可再嚇走香港客，否則實行武鬥，見左派學生就開快車撞死，所以澳門左仔都唔敢郁。

但係，澳門漸有生機之時，澳共頭頭，出乜少錢頂受落舊傢俬，開番間中央酒店都唔肯，身為澳門「愛國職工」之人士，其激氣可知，但係激氣又點，澳共頭頭，都唔知幾閒心，佢地對呢班被捉上賊船之大儍仔，好少理矣。

晚唱　夏灣月

高山進步勇勝回駛 黑天鵝均銳進出術

晨探訣

四月廿二日、星期二

今早過檔新配有的奇衛林士，好野李家強，佳利極道登士，好時光及龍意郭子猷，佳人吳庠如，當大歡喜庭露華，波草黃明曼，鐵塔夏森有，愛麗先新調緞束。

△極道發策又一星，鄧飛策原始神、六化郎同跳，又一星貼欄，中途原始神搶先，頗有火氣，領前轉直路，又一星後上有力，電算機前，反先，此課表現，兩駒均好，尤以又一星更穩健，今番是存亡生死戰，應有作為。

△驛驟由李家強試半里，過直路一段，落腳見勁，是近期少見者，這匹老馬已沉了相當時日，近始稍習，今次爭最適合的五化郎，可望有成，他得盯緊其動態。

△成豐由助手快跳六化郎，相當銳利，尤以過直路一段，衝刺有力，予人好感十分，此駒材料雖已見盡，而表現甚穩，今番爭六化郎，適合之極，看來不中不遠了，如場地有助，贏望尤高。

△何華策勇勝，谷嘉策飛蹄，同跳一里，勇勝貼欄，從容自去，飛蹄前速較快，屢見搶頭，直路，谷嘉催上飛蹄，一度領出，但何華跟隨，步步追貼，勁度已增，較前時大有不同，起得滿意，回甦了，今番賦得輕磅路宜之利，不失為一路可爭的奇兵。

△高山由陳競麟試一里，前段稍留，貼順，脾氣轉馴，返直路後，衝刺一段，銳利異常，跑姿已不覺太緊，腳更成熟，此駒潛藏一經進步，潛力不易估計，尤其今番路合，有力威脅大熱門。

△邱遠禧試出衛，快跳六化郎，貼欄走得暢快，尤以返過直路一段，跑姿靚極，頭進一步，今番爭一里，尤合胃口，收韁柔檢，有厚望焉。

△郭子猷試黑天鵝，疾馳半里，直路快上，爆健異常，予人十分好感，愈磨愈利，有力一搏大熱門。

△衛林士試博德一里，廐侶人之駿在半里前守候陪跳，再返直路後，人之靈在轉策下仍然不住博德之衝刺，質素距離過遠，毋怪其然，不過，博德試後返廐時，則見有汗濕，是前時所未見者，上週亦試少一課，使人有疑慮，但賽期尚遠，且尚有幾課可觀，看下週如何再說。

龍總副理事長周載 率香港代表團飛澳

【本報訊】亞洲商工會總會第五次理事會議，定本月二十一日至二十三日在墨爾砵舉行，香港區代表團一行十九人，由九龍總商會副理事長周載率領，於昨日下午九時卅分，乘澳洲航空公司QF二七三號班機，由港啟程赴澳洲。團員有龍總監事主席潘壯修等，是日前往機場歡送者，有龍總理事長謝伯昌夫婦，副理事長梁耒樞、張軍光，監事會副主席霍惠民、黃石公夫婦，陪監事呂演源、關堯坤、麥俊文、梁春、雷少明、陳端生、馬平山、朱朝欽夫婦、周滿、鄧樹棠、曾振裕、徐瑞光、吳漢琛、周惠良、葉均泉、周均堉、陳彭南、馬亦騶、劉文翔、吳偉文、蔡銳然、李仁機、鄧華、曾參深、廣遂河、呂壽務、周耀、黃丁田、霍慎坤、劉百樂、劉湛森、及陳祖澤等數十人，場面極為熱鬧。

本港赴美移民 可獲特別服務

【本報訊】香港赴美國之移民，現可獲英國海外航空公司與美國合眾航空公司之特別服務。此服務計劃包括：機場至機場之私人協助，包括中餐。英航橫渡太平洋航程中有華籍空中小姐照料。三藩市機場上有能講中國語言之職工服務。乘客輪轉前往一百多個城市時，機場上有職員協助。代致電話與親友，俾乘客于下機時便可相會。

英皇書院 明天開放日

【本報訊】官立英皇書院定明日舉行本年度「開放日」。除在禮堂展出學生各科作業及各項課外活動圖片外，並歡迎來賓參觀各班教學。是日開放時間由上午九時至下午六時，禮堂內之展覽又延至翌日（廿四日）。開放時間與廿三日同。該校校長鄒赫已分函邀請各家長及有關人士蒞臨參觀，展出內容豐富，此次展出最具特色者，為該校攝影學會主辦之「學校生活攝影比賽」獲獎作品，美術比賽優秀作品，以及手工組製作之華富村廉價屋宇模型；至於其他各項課外活動，或用照片或圖表展出，或攝成彩色幻燈片，按時放映，俾社會各界人士對該校教學情形有更深切之認識。

鄭航為母祝嘏

旅港鄭氏宗親會監事長、旅港長洲中山同鄉會理事長、勝利廣告貿易公司總經理鄭航，前日在新樂酒家偕其哲嗣可詩、可勁等為其母李氏太夫人七十六歲榮壽，分設壽讌，到會親友嘉賓有工商、文化、教育、報界聞人數百人，筵開十席，賓主甚歡，至深夜，盡歡而散。

女子銀牌籃球賽 大同悠悠爭霸 今在伊館上演

籃球圈

銀牌女子籃球冠軍爭奪戰，大同悠悠今夕八時半在伊館交鋒。聯賽冠亞軍爭銀牌的「后座」，為本港籃壇的「大戰」，悠悠能否雪兩敗之辱而爭得銀牌錦標，大同是否繼蟬聯聯賽錦標寶座之後，而成為本屆女籃的「雙料冠軍」？今夕經過激戰，即可得答案，序幕戰七時半乙組友誼賽衛私對聖十字架。

悠悠與大同，可以說是女籃的「歡喜冤家」，七個年度以來，均由兩隊爭霸，大同為聯賽的「長勝冠軍」，曾六度得聯賽冠軍，曾於四屆蟬聯聯賽冠軍之後，才被悠悠勝了一屆聯賽冠軍，最近兩屆大同連獲冠軍，悠悠在以往六屆，四得銀牌冠軍，其中僅為大同至四度蟬聯聯賽的一屆，兼得銀牌而成為「雙料冠軍」，而悠悠勝了聯賽的一屆，則為大同得銀牌冠軍。故從歷年的往績而觀，則悠悠與銀牌有緣，而且倘若今夕取勝，則悠悠可蟬聯三屆銀牌冠軍，故對該隊的士氣，有很大的鼓勵。而大同則力圖繼聯賽之後，再獲銀牌而成為「雙料冠軍」，故今夕之戰，勢必殺得天翻地覆，日月無光。

亞青盃足球 中港相逢

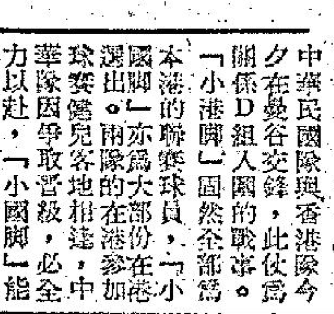
亞洲青年盃足球賽

中華民國隊與香港隊今夕在曼谷交鋒，此仗為關係D組入圍的戰事，「小港腳」固然全部為本港的聯賽球員，「小國腳」亦為大部份在港參加選出。兩隊的在港參加球賽健兒客地相逢，中華隊因爭取晉級，必全力以赴，「小國腳」能否擊敗「小港腳」？為廣大的球迷所關注，此仗中華民國隊不特志在必勝，且須爭取射球紀錄，香港隊被淘汰出局已成定論，問題祇是兩敗的「小港腳」此役能否爭分？照初賽的戰績，則香港隊在第十一屆亞青盃初賽，很可能成為「三零部隊」。B組的賽事為寮國對韓國。此一仗韓國的贏面較高。A組馬來西亞對印尼，此仗大馬較佔優勢。

體育

昨兩場戰果 伊朗和錫蘭 泰國挫星洲

亞青盃賽昨日兩仗，A組之伊朗零比零和錫蘭，以該組不敗之師，首先獲得出綫權。C組之泰國隊以九比零勝新加坡，亦得該組之出綫權。

甲組聯賽 電警言和

甲組足球聯賽電話對警察，昨在花墟場上演。雙方實力均等，且盡力拼搏，比賽結果，為〇比〇，各得一分。

公開硬地網球 昨日戰果 今日賽序

婦游會與網總合辦之公開硬地網球錦標賽，今日下午五時半，續在薈山頂道婦女游樂會內進行，共排有四場女子單打半準決賽，昨天獲勝四名女球員，今日全部出師，迎戰被點為單打種子的四球手。茲錄秩序如下：

徐婉倜 對 方萃正
泰萊 對 羅蘭絲
伍玉瑩 對 丹娜
沙修 對 美娜

至於昨天四場女子單打初賽，戰果如下：

羅蘭絲勝易健絲，六比三、六比三。
方萃正勝陳蓓姬，六比三、二比六、六比〇。
丹娜勝露絲，七比五、六比二。
美娜勝李莉絲，十二比十、六比三。

又中游會與網總合辦之公開硬地網球錦標賽，今日續在銅鑼灣道中華游樂會內舉行，共排有六場男子單打初賽，下午五時半開始進行。秩序如下：

㈠羣中對李榮善
㈡馬健隆對歐陽錦輝
㈢張仁忠對鄭天福
㈣林方對歐家輝
㈤姚以仁對霍子駒
㈥安多士對麥堅倫

至於昨日點演兩場初級組雙打結果如后：

李嘉陵、李浩森勝馬寶琪、梁家文，六比〇、六比三。
胡曉明、張仁忠勝梁家強、曾祥寬，六比二、六比〇。

南華週年保齡賽 今晚女雙打決賽

南華週年保齡大賽，今日轉入女子雙打決賽，下午七時半起，在加山南華保齡場館進行。至於昨晚男子雙打決賽，李旭輝與鄭國推以一千一百五十六分（每人三局計）奪得冠軍。金讓與馮國忠以一千一百零六分屈得亞軍，許晉乾與許晉平以一千零九十七分獲得季軍。

美國股票市走勢平均指數

【紐約四月廿一日美聯社電】杜瓊斯平均指數。

	開市	最高	最低	收市	昨日比較
工業股	九二二·九八	九二八·一九	九一三·七六	九一七·五一	跌七·三一
鐵路股	二三六·二五	二三七·一三	二三三·九七	二三四·五八	跌一·八二
公共事業股	一二九·五四	一三〇·二四	一二八·七一	一二九·二六	跌〇·〇七
普通股	三一八·七九	三二〇·三八	三一五·八一	三一六·九七	跌二·一五

工商晚報金鈔報價

民國五十八年四月廿二日（星期二）

K金價	319.125
易水	15.00
港滙	6.0775
大滙	6.0775
美電	6.0925
通天單	6.0825
加單	5.6425
日元（每萬計）	162.875
宋紙（每拔索計）	1.3125
大坡	1.985
細坡	1.981
正啤（每百元）	59.00
衞幣	.985
正磅	14.54
澳洲元	6.775
泰幣（每百元）	29.50
台幣（每千元）	148.50
買紙（每千元）	30.50
瑞士金價（每安）	43.10—43.30美元（乙式）
倫敦轉眼鎊	2.3955美元（縮）
告老士	2.3953美元（縮）
倫敦金價（每安）	43.10美元（跌）
巴黎金價（每安）	47.88美元（升）

（九時半報價）

鎊縮倫敦金跌 巴黎金獨俏升

，以上各價，見另表。英鎊較大幅度回縮，告老士縮·〇〇〇七，倫敦轉眼鎊縮·〇〇〇五，倫敦金價跌一角二仙，巴黎金價升一角九仙，貝魯特金價四二·五〇（乙式），瑞士金價乙式

前市（十九日）K金走勢：開三一九·七五，收三一九·三七五，上列價，亦係當日最低及最高價，平息，上牌現貨交收四〇〇司両，易水一五元。九九黃飾金正價，每司両三一四·三七五港元。電鈔按價見另表，因鎊縮，今市可能微升。

K金早市開低價三一九·一二五，比前市收市價跌·二五，鈔家如以倫敦金價為炒市尺度，價應再行告跌，此係一般普遍睇法。

時新鮮果 大獲好評

最近天氣轉暖，鮮果胃口大增。港九時新鮮果店最近自各綫運到合時鮮果應客，其中尤以呂宋杧果，暹羅白花杧，台灣枇杷果，日本士多比利、西瓜、南非雪梨、南非提子最受歡迎。果市面各處有售，但時新鮮果店所出售者絕不用煤石催熟，而係天然成熟，既不熟氣，又較甜蜜可口，西瓜堪稱冠軍，又紅又甜，水份恰到，亦獲各界好評。

東亞旅運 組師生旅行團 赴台日觀光

本港東亞旅運公司特為學校教師編排一個暑期師生旅行團，不但會青山綠水之間，暢遊各地名勝古蹟，領略當地風土人情。該社「日本團」九天旅程，定五月十五日、廿六日出發，港幣二千九百元，「台灣團」九天旅程，定五月十七日廿七日，六月十日、廿二日出發，港幣一千六百元，該社設於大道中八十四號勵精大廈六〇一室，電話二三三四，歡迎垂詢。

金星 今天四場獻映 日本武俠義打門片！ 獨眼龍 虎掌神功
今五半映 神奕勇虎 天龍堡 馮寶寶 曾江主演

廿五至廿七映王牌音樂片 星光燦爛 樂昇平 茱莉安德絲主演

金粉鬧花都 力士哈里遜 露絲 路易佐丹 瑪莉哈里遜 領銜主演 廿八至廿九映

卅至五月一日映冒險緊張巨片 浩劫餘生 影帝查爾登希士頓 金像女星金亨達 領銜主演 本片不合兒童看

霍士公司特約 樂聲獨家舉行 霍士片週 廿三廿四映：哀艷七彩巨片 風月泣殘紅 三艷星犧牲色相

先夫張公培燊諱牛府君

痛於公曆一九六九年四月二十日下午七時五十分壽終於養和醫院積閏享壽九十有餘歲奉移北角香港殯儀館治喪謹擇本月二十二日（星期二）下午五時正大殮五時半在該館大禮堂辭靈隨即出殯擇吉安葬哀此報

未亡人 張馮秀英

率男 灼熊 灼潮 灼彬 灼堯 灼材 灼棠

媳 沈蕙秋 簡慧貞 游佩華 高曼麗 黃曼薇

女 玉萍 適黃 玉蘭 適潘 玉清 適陳 玉韓 適李 玉梅 適周

孫 啓 鈞 昇 康 耀 添 光 森 明 宗 亮

孫媳 楊曉

孫女 美 湄 湘 芝 然 鈺 容 瓊 少 玲 愛 鋼 芯

孫婿 黃佩垣 杜保羅 鄭少聰

曾孫 文楷 文淦

外孫 黃仲卿 黃仲佳 陳兆怡

外孫女 李潔珍 李潔冰 陳瑩明 李潔珊 陳瑩燕

外孫婿 蘇祥熙

潘阿仔 潘大珠 潘細珠 周宏 周寧

外曾孫 杜大衛

外曾孫女 鄭思琦 蘇潔瑩 杜寶琪

泣告

聞

鼎惠懇辭

治喪處：北角香港殯儀館 英皇道六七九號 電話：六一五二二六一一八

通訊處：華商會所大廈宏利洋行

日本海風雲險惡

結核病菌的發現經過

他對防癆貢獻最大

·漢松·

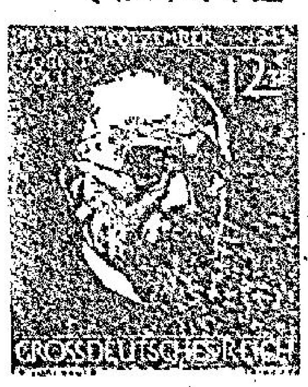

（德國所出紀念郭霍誕生一百週年的郵票）

在世界上患肺病或因這種病症而死亡的人，已比從前大爲減少。這由於現代醫學昌明，同時各地有舉行防癆運動。根據一個醫學界名人說，假如全世界人士努力合作，推行防癆工作，結核病症有可能在一九八二年或更早的年份完全被撲滅。爲什麼要指出那個距今仍有十三年的那個年份呢？原來那年乃結核病菌即俗稱肺癆菌被發現一百週年，最初發現人乃一個德國醫學家羅拔郭霍，他精研細菌學，發現病菌種類很多，對醫學界的貢獻，最爲偉大。

羅拔郭霍於一八四三年十二月十一日在德國的山村高斯鎮出生，他就在大自然的境域中長大。他的父親是政府鑛務局的高級職員，喜歡研究自然生物，他的母親也是一個好學不倦的人，郭霍就有了這些優良遺傳性。當他在七歲時到小學讀書，有空閒時就隨同學到樹林中捕昆蟲，收集植物標本和畸形的小石。回到家中，他就用放大鏡逐一檢看。他又喜歡解剖各種死去的小動物，研究牠們的身體構造。他是一個聰明和勤力的孩子，凡認識他的人都喜歡他，他是很健康，肥胖但不高大。

在中學畢業時，他的各科成績都很好，但特別以英文，德文，數學，自然科學，物理的分數最高。他有兩個主意，假如他不繼續讀大學，他想做一個推銷員，到各地推銷貨品，他可得機會旅行，從中繼續他的各種搜集，若果繼續求學，他還讀語言科，他想成爲一個語言學家，在學成後他同樣可到各地講學，同時也可追求他的嗜好，但是他中學的校長勸他進大學讀數學，自然科學，或醫學，認爲他在這三方面都可得到偉大的成就。郭霍一向是很遵照他的老師的教導和指示，他在一八六二年進入高提真大學，初時是讀數學和自然科學，他的父母都能活到看見他們的兒子在醫科畢業，當時他不過二十三歲，乃在同班中最年輕，但是成績最好的一個。郭霍雖曾出濟世，但後來他以做一個普通醫生，祇能療治好一小部份人，但若果能夠專心研究病理，特別是發見某種病的細菌，就可從而研究出治療法，推廣醫好更多人，便就專心研究各種細菌。他跟法國的路易巴士特同被稱爲世界上最偉大的細菌發現家。但郭霍有更新的造就，

他能夠在人體之外，培殖出某一種病菌，再將這些病菌注射入一種試驗的小動物體上，使它染了這種病，而作醫治和防避傳染的研究。郭霍在一八七六年最先發現脾脫症菌，他從被埋頭苦幹，他曾說過，他有兩個最好的伴侶，一個是他的愛妻，另一個是一座強力的顯微鏡，若果沒有這兩個伴侶的相助，他是不會有成就的。所以當他在一八八二年四月某一日，最初發見核病菌後，第一個他將它給看的人這便是他的妻。郭霍是一個濟世爲懷的勇敢醫學家，他在一八八三年不避艱難和危險，遠到埃及與印度觀察在各地盛行的霍亂症。他發現霍亂病菌。他返國後，在一八八五年擔任柏林大學的衛生學教授，同時任新設立的衛生學院院長。他繼續研究擺疾和肺病的治療法，他在一八九一年宣佈發明醫治結核病的針藥水。郭霍從一八九六年到一九〇三年間，曾在非洲研究沉睡症。他又發見變形蟲和瘧症原蟲等等，他又著有多本病菌研究的專書，對醫學上有不朽的功績，他於一九〇五年獲得諾貝爾醫學獎金。它是由於他對醫學上有偉大的貢獻，特別是對結核病。所以我們在防癆運動當中，總不要忘記他的。郭霍在一九一〇年五月二十七日逝世，享年六十歲。

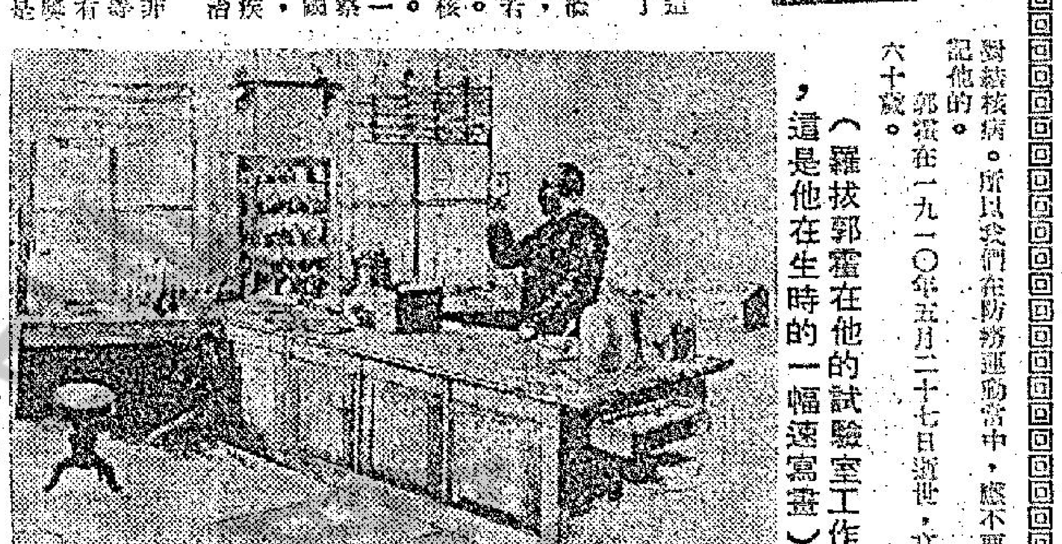

（羅拔郭霍在他的試驗室工作，這是他在生時的一幅速寫畫）

性冷感的成因與治療

新婚夫婦不妨參攷

·三木·

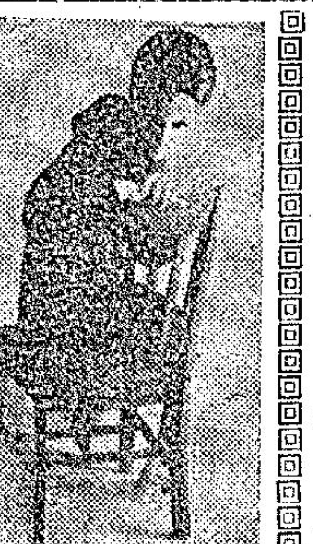

性冷感是一種很常見的性心理病態，患上這種心理的女性，她不單只在性行爲中毫無快感，而且有時更使她們在性行爲中有痛楚難言之隱，通常而言，患上這種性冷感的女性，她們大多視性行爲是一種邪惡性的行爲，甚至有一些終身對交媾行爲絕不感興趣。

雖然導致性冷感的原因有時是由於生殖機能不正常而引起，但據醫學界人士作過實驗的結果證明，大部份性冷感的心理都是由性恐懼心理問題而引起，例如一個婦人在難產時，被人強姦或是輪姦，事時她痛苦的情形，至今仍未能消除，又如在她思想未成熟前其母對她說歡好是一件邪惡的事，又如有人對她說用手自瀆是一件污穢的行爲，或者有人對他說歡好是一件最痛苦不過的事情，又如在她第一次性交時，由於丈夫缺乏經驗，在事前沒有充份時間去爲她進行愛撫，或是在性行爲進行時動作過於粗豪，這幾種的原因，都會使女子養成一種性恐懼的心理而導至性冷感。

此外，其它的因素如害怕懷孕後不雖觀，害怕被男性器官弄傷，懼怕外界物件進入陰道，亦會使女性們產生一種性恐懼的心理，更有人恐怕在生產時所受的痛苦是使她難熬。

由於女性們患性冷感的例証日漸增多，故最近美國洛杉機大學的幾位心理學家精神病學家會同幾位醫學教授作了一次實驗去研究這個問題，負責作這次實驗主管的拉撒羅士教授，他找到了十六個患有性冷感心理的女性幫助他的實驗工作。

這十六名女性最少已結婚兩年以上，而平均的年齡則是廿四歲另六個月，她們都訴說在性行爲中絕無快感可言，有幾個更說她們在性行爲進行中，有一種被刀割似的感覺，當她們被問及爲何有這一種心理存在時，她們有一半以上答不出原因來。

當這十六名患有性冷感的女性被召集來參加一項爲期十二週的講習班來消除這種心理時，首先拉撒羅士教授要她們在未消除性恐懼心理前，最好不要與丈夫進行性行爲，因爲在她們未消除性恐懼心理時去進行性行爲，不但無快感可言，而且更會徒然增加她們恐懼和厭惡的心理，這對她們的病態會越陷越深。

第二個步驟乃是教她們如何鬆弛下來，包括肌肉的鬆弛和神經的鬆弛，肌肉的鬆弛方面，拉撒羅士教授教導她們幾種用運動來鬆弛肌肉的方法，根據他所提供的方法訓練五至六小時後，他又教導她們用看中和聽音樂來鬆弛一下緊張的心情，待她們在肌肉和神經都能鬆弛下來時，他再進行他的第三個步驟。

他的第三個步驟乃是予一張表格讓她們各自列舉自己最害怕的幾種性愛行爲，然後根據她們所列舉出的不同原因而予不同的解說讓她們的性冷感心理消除。其中有一個結婚兩年半的婦人，她向拉撒羅士教授列舉出廿一項她所害怕的性愛行爲，她恐懼的心理依次如下：

㈠裸體坐在他的丈夫膝上面對面進行歡好。㈡與丈夫歡好時互易常態的位置。㈢橫臥在床上進行歡好。㈣在地板上全裸進行性交。㈤在床單掩蓋下進行。㈥男性器官對其陰核的磨擦。㈦丈夫用手指揷進其體內。㈧去替丈夫進行愛撫。㈨丈夫用咀吸吮其乳房。㈩丈夫用手去在她乳房上愛撫。⑪當她穿上衣服時他的丈夫在其胸前作愛撫行爲。⑫當她們擁抱時發覺丈夫有衝動的行爲。⑬五吻唇舌。⑭丈夫在其臂部進行愛撫。⑮丈夫在其肩上及背部進行愛撫。⑯她的頸髮及面部被丈夫愛撫。⑰丈夫在其頸部及耳珠上進行愛撫。⑱當她穿着衣服時，她被要求坐在他的膝上進行愛撫。⑲擁吻。⑳被吻頸及吻頸時。㉑當她和丈夫共舞時。

拉撒羅士教授與這名婦人詳談下，教授[illegible]

有關「吻」

·王凝·

科學家試驗過一個女孩子得出一個新紀錄，據說她在跟男孩子熱吻中，心臟較正常高出六十次。還有，吻的時候，由於神經中心引起連串反應，心臟加速了跳動，呼吸亦急促起來，一直通到咽喉去，把你的聲音也弄得溫和甚至抖顫起來。更甚的，身體肌肉也有變化，可能連瞳孔也改變了它的大小。

吻還會刺激女人的內分泌，使她更爲伶俐，更爲動人；心理學家又認爲吻有助於男人攝取的野心。

細菌學家的統計數字：就算一個最短的吻，也可能有十個至二百五十個菌族由一方傳給另一方。不過，其中百分之九十五是無害的。據說一個健康的人，接吻愈多，患心臟病，呼吸系統病，消化系統病的機會愈少。

專家已經証實，唇膏可以減少細菌活動，因爲大多數唇膏都含有消毒或防腐劑。因此，女人塗的唇膏愈厚，就愈能減少細菌活動的機會。

事實上，吻與唇膏幾乎分不開。而每一枝唇膏重量，約相當八分一安士。這樣，一支唇膏就可以支持三百至四百次熱吻。

聰明的化粧品商有見及此，出品唇膏是不脫色的，省得男人衆油渠理顏色。而且爲增加唇膏的誘惑力，乾脆把唇膏用上「吻紅」「偷吻」「再吻」的香艷名字！

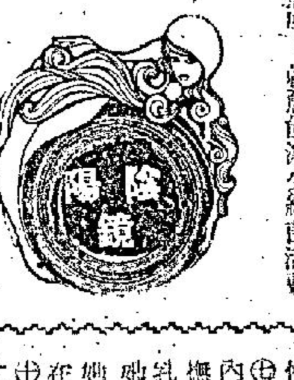

蜜姐艷史

·夏綠蒂·

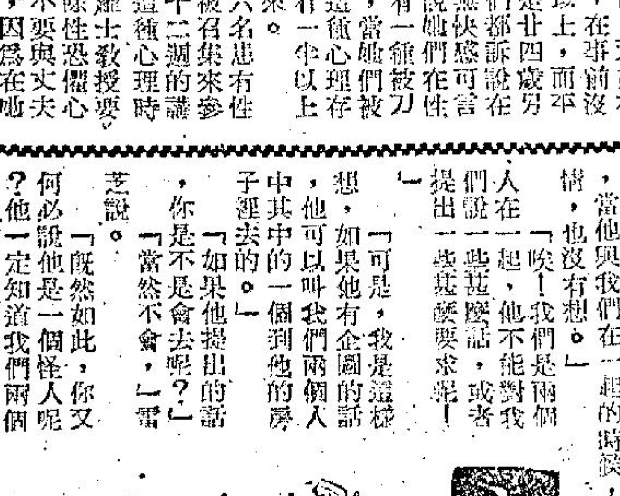

二十八、鄰室的聲音

我說：「雷芝，別胡思亂想了。」

「晚安，」雷芝說，但是，稍微過了一會，她又向我問道：「喂，戴洛蒂，你睡着了沒有？」

「雷芝，你還有甚麼話要說？」

「你有沒有感到佐治這個人是非常的奇怪，當他與我們在一起的時候，他竟然是甚麼事情，也沒有想。」

「唉！我們是兩個人在一起，他不能對我們說一些甚麼話，或者提出一些甚麼要求呢！」

「可是，我是這樣想，如果他有企圖的話，他可以叫我們兩個人中其中的一個到他的房子裡去的。」

「如果他提出的話，你是不是會去呢？」

「當然不會，」雷芝說。

「既然如此，你又何必說他是一個怪人呢？他一定知道我們兩個人都不會答應他的要求的。」

「戴洛蒂，我認爲你的話是非常對的，」說到這裡，她靜了兩分鐘，過了兩分鐘以後，她又問道：「喂！戴洛蒂，過去你有沒有與男人同在一個房間裏面呢？」

「雷芝，你怎麼了？我不是對你提過亨利的事了嗎？」

「我的意思並不是指在牀上，我是指在酒店裏面的床上。」

「當然沒有。」

「我也祇是對這件事情表示好奇而已。」

「喂！你別再好奇好不好，我實在是有點倦了。」

「我也很倦呢，」她說，「晚安。」

「晚安，」我說。

可是，我們剛剛睡了還不到半個鐘頭，電話鈴便響了，雷芝拿起電話來聽。

對方說：「明天中午，你們兩個人飛。」

「你是甚麼人？」

雷芝問道。

「你不必問我是誰，你們睡吧。」

我們倆是繼續睡覺，睡了不久，便聽到隔壁傳來可怕的聲音，因爲那道牆是那麼薄，一切都可以聽得非常清楚。

這時，一個女人的聲音說：「喂！你不怕你的妻子會爲了這件事情罵你嗎？」

「喂，你別這麼嚕囌好不好？」接着是那個男子的笑聲，過了一會之後，又聽到那個男子說：「下一次你到這裏來時，我會再來與你見面的。」

之後，我們又聽到開門與關門的聲音，接着，我們又聽到那個男子在我們的門前經過，接

生活顧問

雖屬小病也應就醫

·金夫人·

㈠我生於一九五二年九月十二日，去領成人身份証的正確日期，應是何時呢？

㈡我肄業於一天主教英文中學，不知是否因校內教導影響，我對那些稱爲裝扮入時的少女或青少年，都有一種微妙的鄙視，且對那些所謂流行歌曲，我這種保守的心理應否改革呢？

㈢最後請批評我的字體如何？及請猜猜我的中文程度？

讀者GC上四月二日

答GC君：

㈠凡年滿十七歲的正式香港居民或獲准居留者，都應向人事登記處申領成人身份証。如果你所說的出生日子是有証明的話，那你到了今年九月十二日便年滿十七歲了。過了這個生日，你就應從速去換領成人身份証，不可拖太久。

㈡一個人對於一切事物的態度，大部與他的性格和教養有關。你對那些所謂裝扮入時的少女或青少年，都有一種微妙的鄙視，和對那些所謂流行歌曲，一點興趣都沒有；那大概因爲你的性格較內向、保守一些，也多少和你所受較爲嚴謹的教會教育有關。一個人內向、保守，並不一定是缺點，所以無須改革。只不過，除了裝扮和消閒愛好外，你盡可有自由保守些，在其他生活的觀念和知識技能方面，却希望你要趕得上時代，不要作個落伍者。

㈢你的字體根基不錯，但似乎疏於練習，以至筆劃結構未見均勻。你的中文程度，看來有中三、四左右。

·金夫人謹覆·

又答安妮小姐：

通常來說，女子流白帶多數是由於下體不潔而引起的，但也有由於體內分泌失常或者經由傳染而致。妳之所謂無故不潔？這句話是很難確定的，妳怎能確信自己經常保持下體的清潔呢？說不定那一次在某些地方游泳就沾染了不潔呢？妳流白帶已經三年了，怎能如此長久忍受呢？下體時常有些小肉粒的東西生出來，那可能是一些不潔的東西積聚在皮下，或者息肉之類，這都是以困擾妳的一些小毛病。妳應該從速去找一些註册的醫生，絕不能「諱疾忌醫」，這會誤了妳自己！如果妳沒有相熟可靠的醫生，可去醫院求診。

·金夫人謹覆·

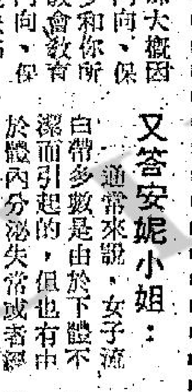

簡答伍湘文君：

灣仔修頓球場旁的貝夫人健康院，是可以爲小孩作檢查和防疫注射的。那是政府公營局部門。

·金夫人謹覆·

人海傳奇

奇異的職業殺手（五）

——這一天，他到外面去，突然遇到一個職業殺手，壓死車下……

他聽了我的話後，是立即站了起來，走到我的面前，他對着我的耳朵說：「鄰居，你知道嗎，你是一個講究勤作的人，而我呢，是正佩服像你這樣的人，因此，我是情願與你隨時隨地在一起，而且，我更是願意爲你効勞。」

不錯，在我的印象中的確是有許多人，有着這樣的心情，他們是非常願意爲別人做這一類的事情，可惜的是他們並沒有遇上這樣的機會。

「謝謝你，」我對他說：「我對於能夠有你這樣的朋友，也是實在感到非常的驕傲。」

後來，我在他的客廳中的大沙發上，躺了下來，不久之後，便已經睡着了，在心裡面我當然是信任這個小個子，但是，我的那把四五手槍，却是仍然放在枕頭下面。

第二天早晨醒來時，聞到了一陣煎蛋與煎燻肉的味道，至於那杯咖啡，談到極點，正是我最歡喜喝的那種，至於外面，這時是仍然在下雪，望出去，馬路上的景色是那麼美，同時，馬路上更好像連一個人影也沒有。

我爲了要知道昨天的事情，到底有沒有在報上登了出來，因此，便特別跑到外面去買報紙，不過，警方對於這件事，是仍然沒有找到任何的証據。

當我們吃完了東西後，我發現他的神情上，是有點不安，他好像是有了甚麼心事。過了一會，他費了好大的勁，終於把他心裏面要說的話講了出來，他說：「我現在想與你講一件事情，但是，在這件事情方面，必須先要獲得你的諒解。」

「你可以講出來，讓我聽聽再說，」我答，我知道現在是將有事情發生了。

「好吧，現在我把我的事情，告詐你吧，」他說：「我不是對你說過嗎，我會送一點東西，說良心話，我畫的東西並不好，不過，我却是非常喜歡繪畫，我現在想爲你畫一幅像，我可以很快的畫出一幅速寫，以後，我可以根據我的記憶，再來添其他的，那麼，在我這方面，便不會是有了一個紀念品。」

聽了他的話，我真是差點笑了出來，我問他道：「你要畫我的像，我是絕對不會反對的，不過，有一點我必須問你，那就是當你畫好了這幅像以後，你給它的名字是甚麼呢？一個朋友的畫像？一個殺人者的面目？還是一個人死前的影子？」

「我所要給它的名稱祗是奪尼的畫像，」他說，「在我看來，這件東西，在別人方面，過去是的確沒有過的。」

「可是，我並不是一個著名的人。」

「但是，在我看來，這却是一件值得做的事，而且，我認爲這件事是沒有問題的。」

於是，我提出了我的條件。

·上官寶倫·

萬·花·筒

馬戲班退職女丑角 發明了多能打字機

·紫雲·

一個原在馬戲班扮演女丑角的英國老小姐，因爲發明過一種可以打出樂譜的打符機，曾經在一九六三年成爲出名人物，現在，她可又有了新的發明。

這位老小姐是巴維女士。她的新發明叫作多能打字機，是就較早時發明的五綫譜打符機加以改進發明出來的。巴維女士說：她所發明的多能打字機，以機上打字和符號能夠垂直升降的裝置爲基本與妙所在。她說：「機上每一個按鍵，可以使你和打出長短著作的文稿。」

多能打字機的大小，跟普通打字機一樣，而且可以製成十分輕便的袖珍型，推出市面。這種打字機除了有上面所說的功能之外，自然可以跟普通打字機一樣，打信，打文件。

打出無數種字和符號來。」她說：由於這種符號於打，出多能打字機可以用十分複雜的數學，化學符號，及日文，中文字（包括漢字）以及附有平假名和片假名的漢字），速寫符號和音符等。

巴維女士發明的兩種機器，使用有四十二個按鍵的普通打字機，按鍵的樣子也很相似。不過，她的五綫譜打符機有五十四個按鍵，她的多能打字機則改進得紙有四十八個按鍵。

她在發明五綫譜打符機後，得到的報酬不多。這種機器推出市場一年三個月，前後祇賣了十七架，每售出一架（每架賣二百六十鎊），她可以分得卅五鎊。售出十七架，總共祇使她得到五百九十五鎊而已。

五綫譜打符機的銷路不好，巴維女士把這種情形歸咎於機的操作需要高度專門技術。她說：她所發明的多能打字機，則沒有這種缺點。

目前，她不知道自己發明的多能打字機在什麼時候可以開始製造。據說：她將跟美國一家公司接洽，商談製造這種打字機的事情。這種打字機面世時，如果眞的十分輕便，功用很多，而且實價不貴，對一般文化人說來，那簡直是太好了。

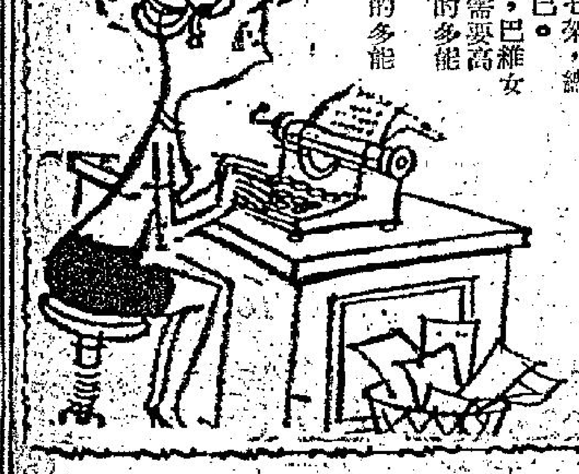

牛犀

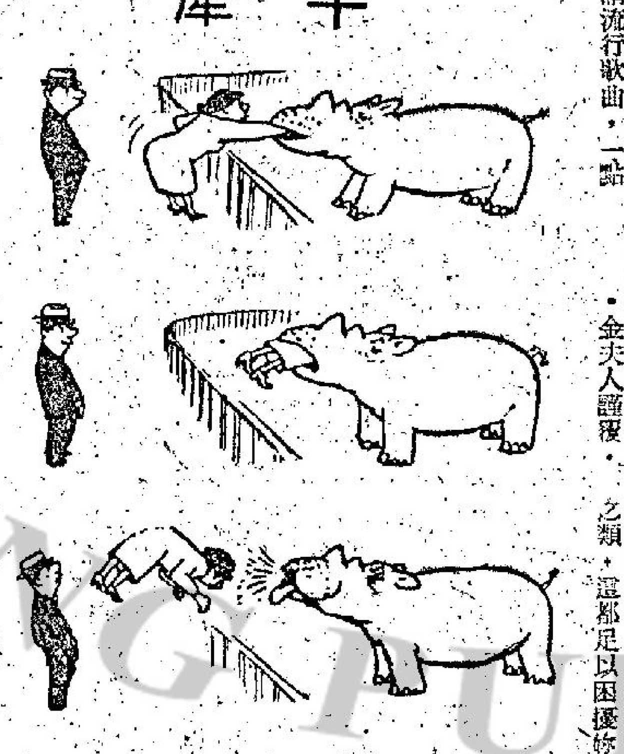

·大失所望·

如何縮短睡眠時間

·魯魯·

睡眠，與水份，空氣，食物一樣，是人類所不可缺乏的，一個人的人生過程中，幾乎有三分一以上的時間，是處於睡眠狀態裏。

在過去的時代裏，甚至有人將睡眠列爲享受之一，沒有事情時便去睡覺，但是，隨着工商業的繁榮進步，連每一秒鐘的空間時間也越來越顯得寶貴了，分秒必爭，使有人向睡眠的時間動腦筋，希望能節省其中的一部份時間，用來進行其他工作。

一般的醫學觀念，正常的人，平均每天需要有八小時的睡眠，否則，翌天便會精神不足，最近，却有一位德國醫生，提出了一項別開生面的建議，認爲如果有適當的方法，那末每天睡眠六小時，甚至五小時也已足夠，精神照

這位醫生表示：要縮短睡眠時間，可遵循兩個途徑，第一個，是在戶外露天的地點睡覺，諸如營幕，廣場，草堆上等，都是理想地點，在這些露天地方睡覺五小時，就可以抵上在室內睡十小時。如果你不願意在戶外睡覺，而且也感到不方便的話，可以遵循第二個方法，不過，就要嚴格遵守固定入睡時間表，入睡三小時便要吃晚餐，入睡前兩小時即停止所有工作，此外，最重要的還是有一張優良的床及床墊，空氣流通，有助于熟睡，所以，夏季時要打開窗戶，冬季時則開動抽氣機，使室內空氣經常清新，和戶外的相差不遠。

睡眠的主要功效是休息，若然在入睡前能做一些柔軟體操，使緊張的肌肉和神經都得以鬆弛，則有助於熟睡程度，因此，那位醫生也介紹了一系列的柔軟體操——

一、緩慢地將手臂放到背後，然後轉同身前，重覆三四次，二、緩慢地將頭部向每一側各擺十次至十五次，三、盡量彎腰向地，四至五次，四、靜坐椅上或是床側，伸手攬抱椅背或是床背，三至四次。

做完上述柔軟體操後，即仰躺在床上，輕微按摩小腿肌肉兩分鐘，隨着，提起一下雙足膝蓋關節等處，左右足交替，然後，順着時鐘方向，輕微敲擊腹部兩分鐘，再爲自己的肩膊及雙臂按摩一下。

最後的工作，是爲頭部的肌肉及神經作鬆弛的功夫，首先，按摩頸部及雙頰一至二分鐘的時間，然後，像平常洗面時一樣的動作，撫摩面部一分鐘，最後，按摩前額與及太陽穴一分鐘，完成全部工作。

要注意的是，這樣的柔軟體操，純粹是以輕鬆自然爲主，絕對不應勉強，萬一感到疲倦，則不應再繼續下去，此外，凡是患有靜脈擴張或其他類似症狀的人，也不宜于進行該種運動。

小啓：「人相與相人」續稿未到，暫停。

病情轉劇

這天晚上，品珠在睡夢中被女傭推醒。「甚麼事？」她的意識仍極迷濛。

第廿七章　旅邸喋血

師姊一嘆氣：「閣下此話怎講

在回程時，兩人談着其他的話題，似乎暫時忘記了剛才

聘請

英婦　招初、中、高班　一日速成　天天夜班

哥林比亞無綫電學校實物函授面授
科目：（一）無綫電及電工程全科（日夜新班）
（二）有聲無綫電工程實物函授科（業餘學習學費15元）

分類廣告

商業

一諤居士

占豪電子公司　承裝音響設計　電子零件零售出品　全矽晶體管身歷聲擴音機　專人到府修理　收音錄音唱片機　電視天綫安裝　上午十時至下午八時　地址洛克道482號13樓C　電778938

星加坡　泰國日本

封膠袋口機　只售十元

招生　歐氏學院　鋼琴　小提琴

美國加拿大英國　高薪聘請各種工員　免費送最新資料

歐亞非公司　專辦海外移民就業

美國　高新聘請　免費登記

美國加拿大英國　新高聘請

出讓　農場廠地

尋訪　蘇女

招租　寫字樓

七彩　天龍堡　明天盛大獻映　馮寶寶　秦沛　曾江　薛家燕　李居安　葉青　林蛟　馮萃帆　莫汝忠

新華　豪華　全門　下期獻映　格連福特　全部快速動作　神槍手　震邊城

大世界　紐約　今天最後一場　白日夢　路加奈子

國泰　中央　英京　英華　長樂　最後今天　小魔俠　馮寶寶　薛家燕

虎俠屠龍　動作快·打鬥狠　不畏縮！不屈服！不怕死！　明天獻映　孟甘穆利　活

麗斯　百樂門　壯士雄風　火海群英　愛的世界

新世界　夏威夷　神探黑煞星

工商晚報　中華民國五十八年四月二十二日　星期二　農曆己酉年三月初六日　第七頁

小說

另一個女人　劉以鬯

病情轉劇

這天晚上，品珠在睡夢中被女傭推醒。

「甚麼事？」她的意識仍極迷朦。

「聽電話，」女傭說。

「現在是甚麼時候，還來叫醒我聽電話，」品珠說出這兩句話時，神志顯已恢復清醒。

「是屈先生打來的電話，」女傭說。

「你去問他，究竟有甚麼事？」品珠說。

女傭走去客廳；然後又走回臥房：

「屈先生說是有要緊的事，要你自己去接聽。」

品珠這才一骨碌翻身下床，披上睡袍，穿着拖鞋，走去接聽電話。

「是志初嗎？」拿起電話聽筒，品珠問，「有甚麼事？」

志初頓一頓，說了這麼一句：「雪玉的病情轉劇了！」

志初說出這簡短的一句時，語調很低。但是，在品珠聽起來，這簡短的一句話具有無比重的份量。

拿着電話聽筒的手在發抖。想說話，喉嚨彷彿給甚麼東西堵塞住了，發不出聲音。

既不開口；也不將電話聽筒放下。

志初說：「我知道她的病情嚴重；但是怎樣也想不到這樣嚴重。剛才，醫生跟我談這件事時，表示了極大的担憂。」

品珠終究是個女人，心腸軟，聽了這話，止不住流淚了。為了不讓志初聽到她的哭聲，用手掩住自己嘴巴。

「我很担心！」志初說了這話，將電話擱斷。

品珠放下電話聽筒後，流了更多的眼淚。她與雪玉是情敵；但是聽到這噩耗後，心似刀割。回入臥房，躺在床上，一直在想着那條手絹。

「如果不是因為那條手絹，她的病就不會轉劇了！」她想。

有了這樣的想念，不能沒有內疚。她總覺得雪玉病重，她也不負全責，最低限度也該負一部分責任。正因為這樣，她也無法保持心境的平和。

東天泛起魚肚白的顏色時，她起身了。她的心緒亂到極點，使她不能安靜地躺在床上。

這是應該吃早飯的時候，她卻一連喝了兩杯酒。她不能獲得片刻的冷靜。如果雪玉因病亡故的話，她就可以與志初毫無顧忌地生活在一起了。她一直用十分的感情換取七分的情愛，萬一雪玉有甚麼三長兩短，她就可以完全佔有志初了。這是一件應該高興的事，她卻流了不少眼淚。

這天下午志初來了。

「她……她的情形怎麼樣？」品珠問。

志初一臉倦容，眼睛裏佈滿紅紗血絲。在答覆品珠的問話時，語調是枯澀的：

「醫生要我陪她到澳洲去接受治療。」（七八）

阿福自白記　阿福

二三九：歌廳號召難持久

「無職業？」

「大把錢。」

「咁就得咯。」

「小敏，這個伯爺公是大廳客，大廳裡的紅星都當佢大戶，能夠討到佢喜歡，也都不用愁。」

「伯爺公不是十分喜歡我地。」

「不喜歡所以一無攪攪，二無騰騰？沒有俾外賞？」

「有，伯爺公在離開時給了一張五十蚊紙，叫我地兩個人分。」小敏說。

「不錯咯，這是第一流客人。」

「我不明白佢來呢處何以只用眼睛，不用其他。」

「可能佢當你地係模特兒。」

「伯爺公話幾時來約我地去俱樂部拍照，你話去唔去得？」小敏問我。

我對小敏、小茵說：「真來找你們影相，最少打賞二百蚊一個，當然去得，有錢佬叫你們去邊度都去得，沒有去不得的地方。」

一週後，契媽露薏絲向我詢及「梅龍鎮」酒帘情況，問我這份工是否好過「凱歌」舞廳？我據實以告：「當然做主任好過做侍歐，唔駛聽人差遣，除了偉大的攪手王阿狗，就輪到我話事，」露薏絲說：「大股東事頭婆唔理？」我說：「事頭婆祇是夜晚打電話來問做幾多生意，報個數字即可，唔駛佢費心機咧。「梅龍鎮」酒帘的生意，開幕做兩千零，而今每天總在一千七百上下，超過理想。」露薏絲在自言自語：「一千七，公司對折拆賬，賺五百銀一日，「阿福，生意能夠這樣維持下去，要搵萬幾銀一個月，酒帘生意，真是本輕利重，難怪開了一間又一間……」

「契媽，所以人地話歌廳可以搶走酒帘的生意，偉大的攪手王阿狗不以為然，歌廳祇能收二個錢，三個客的入場費，等於買電影票，入場客人走進來，消費咁多，沒有什麼「外插花」，和酒帘客怎麼比得？不來則已，來到起碼是一二十的消費，多則四五十，五六十，一個酒帘客，抵得十幾廿個歌廳客了。」

「這是兩種截然不同的玩藝。」

「客人走進來的目標先就不同，聽歌用耳朵，耳朵方面的消費有限。到酒帘不同，可以購買帘女的青春氣息，接近帘女的任何一部份。到歌廳是『可望而不可即』呀，等於你去夜總會。事實是所謂歌廳，等於不設表演祇用歌手唱歌的音樂消夜呀，歌廳的入場費，不可能用高薪聘請一流歌手。一流歌手的月薪要在二千上下，你如何消費得回四五個歌手。退而求其次，祇能用較低薪酬給二三流或者正在學唱的歌手，湊湊熱鬧。開始時有噱頭，但是日子一久，聽客聽來聽去是這幾個熟面孔，去歌廳如果是純粹為視聽之娛，則與舞廳，酒帘「色藝」……上能否持久，偉大的攪手王阿狗認為有問題。」

「王阿狗對歌廳持何見解？」

「佢嘅睇法是真正一流歌手，唱電視，夜總會來不及，到歌廳去的可能性不大，難得客串大數，而且以歌為號召，總有分別，王阿狗話從前的歌廳是歌女伴坐的，伴坐則公司有拆賬，多進益。」

黑市夫人　夏海

一二四、要想「綠楊移作兩家春」

「為了愛！」——其實，我自己根本也不清楚到底為什麼，竟甘願做他的黑市夫人！

當方東尼問我怎樣可以解決自己的生活的時候，我就告訴他，我已經在一間做開礦的實業公司當一個消閒的秘書，月薪近千元，可以足夠我過活。

其實，我在潛意識上，是有「綠楊移作兩家春」的想法——一方面作那老頭子鍾天星的外室，另一方面又作方東尼的情婦，不惜拿鍾天星的錢，去補貼方東尼，祇要能作適當的安排，在應付鍾天星之餘，我就可以不時找方東尼溫存一番，那我在物質上和精神上的生活，兩方面都可以同時獲得滿足！

有人說，一個女人如果做到拿錢去倒貼小白臉，那她就再無可藥救了。這點我似乎明知，而硬要走這一步！縱使，這可能會陷於悲劇，我還是甘願扮演悲劇的角色！我的說話迫到方東尼不知是否真心？還是被迫到「無路可走？」他終於答應考慮我的要求。

「你要考慮多久呢？東尼！」我問。

「說不定，」他說：「大概要幾天吧！」

「你是男人，應該爽爽快快的！」我說：「但你可不能到頭來結果說——不！」這一半是撒嬌，一半是先斷他的「退路」。

我認為，這次和方東尼作重要性的會面，結果是我佔了一點「上風」的。和早幾天的心情截然不同，我滿懷高興的回家去，媽媽和弟妹們都奇怪地看着我那罕見的笑容……

鍾天星在等我的答覆，而我則在等方東尼，這是多麼微妙的一個三角關係。

第二天，我起來第一件事，就是打電話給方東尼，我滿以為他會有不會使我失望的答覆，豈料，他在電話中竟是支支吾吾的，並且推說沒有時間見面，我沒奈何祇好收線。而我的心情，卻和把電話筒放下時的力度成正比例！

鍾天星打電話來，我還是「拖着他」。不過，我卻開始覺得，這樣拖下去不是辦法，難保再「默兩次」他不耐煩時，我就會失去他。因為我和他，根本是沒有甚麼感情作基礎的，他要和我在一起，還不是相當於一宗「交易」？和他想買一件喜歡的物件差不多，奇怪的，我自己似乎又拚命在向那些非「買家」去推銷自己。這到底為甚麼呢？想落自覺可悲！

當我煩得要死的時候，突然間又想起，前幾天從鍾天星手裏得到了三千多塊錢，何不拿去賭一賭，以找尋一些刺激？總好過悶在家裏。我雖然明知去賭是不好的，而且方東尼也勸說過我，叫我不要賭錢，早一陣子，我是乖乖地聽他的說話，沒再去賭的。

鳥燈黑火　打鬼　百鍊鋼

朱士杏為執袴子，少娶妻，亦門當戶對。婚後，得一子。唯夫婦耽於享樂，不暇哺兒育女之道，乃僱一乳娘。乳娘亦初為人母，而夫婿突於意外事件喪生，被迫將親生骨肉交母撫養，已則出外謀生。士杏夫婦知其事，負責其夫殮葬費用，並重金聘之。蓋開初為人母者，其乳倍佳，以之哺兒，殷為理想也。

乳娘亦粗識文墨，對士杏之子有如己出，夫婦漸感放心。每將管子之責，委諸乳娘。轉瞬十三載，夫婦沉迷而在外吃、喝、玩、樂如故。其妻則更好四方城之戲，晨昏顛倒。其子與乳娘相處，且較生母為多，漸亦親乳娘如母。小杏自少體弱，假與乳娘同睡，及長猶習未改。適者，發覺乳娘枕下，恒致一木棒。木棒長僅呎，粗如手電筒，光滑，類小「搖擺」。一日，午夜夢迴，發覺乳娘呻吟之聲，乃問乳娘執木棒為何物？乳娘大噱，支吾以應。木棒指為「鎮鬼」之物。小杏素長聞黑語，猝然……

入夜竟擁乳娘同睡。一夕夜半突為震動驚醒，迷朦間覺乳娘混身顫抖，且手執「鎮鬼」之物，匍匐於袴下，小杏問故，對曰：「鬼魅潛入其下，如今「打鬼」矣。」小杏細睹其狀，竟亦有反應。乳娘如獲至寶，事後，於是乃將木棒，改由小杏代為「打鬼」。而小杏初經人道，再三囑勿使父母知其事。自後夕夕「打鬼」，不竭。小杏初發育，體質又弱，遂感虛脫，乃於一夕，竟至斷後。無疾而終。士杏夫婦悲慟莫名，乳娘以自作孽，遂遁入空門去。

鑄劍潭　長篇武俠連載小說　諸葛青雲

第廿七章　旅邸喋血

帥振宇正自示意方亦圓，將厲三娘放走，聞言之下，張目訝問道：「交我保管？這……」

獨孤明珠冷然截口道：「不錯，等本宮以後向你算賬時，一併索還。」

帥振宇苦笑道：「這又是何苦呢？」

獨孤明珠接道：「寶劍雖然並非由本宮手中直接搶去，但也算是本宮的奇恥大辱，除非本宮能有力量搶回它，決不再……」

這時，邵素娟已將獨孤明珠的寶劍由房間內取來，遞到帥振宇手中，那寶劍劍柔遂激如一泓秋水，寒氣森森，顯然是一枝吹毛斷髮的寶劍，而且劍柄上是北斗七星形狀，嵌着七粒燦爛奪目的明珠，越發顯得華麗無比。

帥振宇接過寶劍之後，截口接道：「姑娘，這寶劍頗非凡品，萬一有個失閃，那在下可沒法賠償。」

獨孤明珠冷笑一聲道：「那就以你的腦袋做為抵償！」

帥振宇一軒雙眉道：「姑娘，沖着妳這句話，在下非勉為其難不可了，不過，為了保管方便起見，請將劍鞘也留下吧！」

「可以。」獨孤明珠揚聲喚道：「阿梅，劍鞘給他！」

這時，八個青衣侍婢都遠遠地站立院落的一邊，聞言之後，其中一人應聲將劍鞘擲向帥振宇。

帥振宇接過劍鞘，將寶劍納入，遞向邵素娟道：「表妹，暫時由妳保管可好？」

邵素娟方自披唇一哂，獨孤明珠已揚聲喝道：「不行，不能假手他人……」

邵素娟冷笑一聲道：「誰願沾惹妳這有狐臊氣的東西！」

獨孤明珠臉色一變，但祝少秋適時揚聲喝道：「帥振宇，你說話算不算數？」

帥振宇一楞道：「閣下此話怎講？」

「此話怎講？」祝少秋冷笑道：「你說過不在人質身上做手腳，可是厲三娘卻被閉住兩道偏穴……」

方亦圓截口接道：「那是老夫所為，與老夫師弟不相干。」

祝少秋怒聲道：「那他說的話不算數！」

方亦圓冷笑道：「小子，你口中可得放乾淨一點！」

帥振宇同時笑道：「閣下，帥振宇承諾的只是不在人質上做手腳，而厲三娘是無條件奉還，並非人質，所以，縱然厲三娘被封閉的偏穴是我帥某人所為，閣下也沒理由相責，是麼？」

這一說，可將祝少秋說僵住了。

方亦圓更是冷哼一聲道：「厲三娘滿手血腥，罪惡滔天，如非老夫師弟已承諾放回她，老夫不會讓她活着離開此地，如今僅僅封住兩道偏穴，讓她休養半年，那實在太便宜了！」

祝少秋鋼牙一挫道：「好！算你們狠，錯過今宵，咱們這筆賬，有得算的！」

一頓話鋒，揮手一聲沉喝道：「咱們走！」

帥振宇目注對方紛紛躍登屋面而去的背影，不由輕輕一嘆道：「咱們也走吧！」

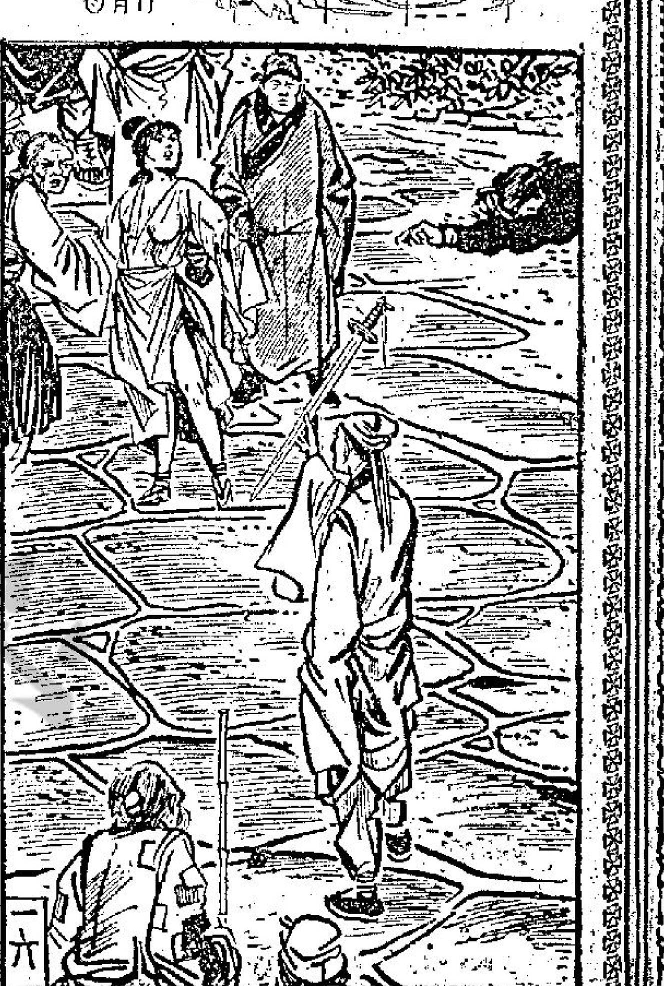

帥振宇說：請將劍鞘也留下吧！

虎擲龍拿　近代歷史演義　鐵嶺遺民

第三回：借箸劉神州取捨任意　苦心驅舊帥禍福難言

靳雲鵬此時對徐樹錚的畏懼甚於曹張，聽到張作霖的話，說道：「雨帥放心，我自有辦法。」

徐樹錚一批人住在日本兵營，精神十分苦悶，日本人表面上又要維持對中國政府的承諾，不准九人在一起總要談天說地，但是九人在一起總要談政治活動，日本看來很容易就會談到當前的局勢，有時不免是政治活動而加以干涉，徐樹錚不服，就同日本人大吵；有的日本負責保護的軍官被他鬧急了，恐嚇說：「你再這樣，我們就把你移交給中國政府。」徐樹錚當然不會被嚇倒，作風依然不改，日本對他也無可奈何。

九人中間王郅隆是純粹的商人出身，因為在牌桌上結識了倪嗣沖，成為倪嗣沖的支持財經的人，得到倪嗣沖的錢進一步當了國會議員，此時雖然成了禍首，但是王郅隆對政治興趣不高，患得患失之情較少，因此心總要出去溜溜。在日本兵營中，伙食由日方供給，雖然豐富，但九人日常無事，容易肚餓，兩餐飯不夠飽，要買點心充飢，這個任務也就落在王郅隆的身上。他每天出去買點心，有時買燒餅，經常換花樣，大家對他的服務周到，也都滿意。

不過，每次買回來點心，梁鴻志一定拿開，仔細看看，放在鼻子上聞一聞，然後再招呼大家同吃。徐樹錚覺得奇怪，問道：「眾異，你怕人在點心下毒嗎？」

梁鴻志笑道：「一點不錯，防人之心不可無，我不能不小心。」

王郅隆說道：「怎麼有這樣的事，曹三同張雨亭都不是這種人。」

梁鴻志說道：「曹、張兩人雖作不出，新賭子卻是幹得出的，他已經行文多次同日本辦交涉，要引渡我們，但是沒有成功，最後一定會出歹毒主意謀害我們，下毒也不失為辦法之一。」

大家聽了，一齊搖頭不信。過了幾日，王郅隆買了一籠包子回來，梁鴻志仍然若行吾素，又拿起來聞，覺得氣味不對，仔細看看，包子裏面有許多斑點，當時掰一塊丟給窗外的一隻野狗吃，把手裏的包子扔到窗外，野狗吃後叫了兩聲倒地而死。

大家看到這種情況都嚇了一跳，馬上報告日本軍官，由日本憲兵隊去捕餅子舖的夥計，到地方已經沒有人。

徐樹錚說道：「眾異，真虧你救了我們一命。」

梁鴻志笑道：「這也是大家的福氣，不該死於非命，不關我事。」

曾毓雋問道：「你看這事是誰幹得的呢？」

梁鴻志笑道：「你也應該想得到，除去新賭子還有誰會幹這樣缺德的事。」

徐樹錚說道：「新賭子同我們無仇，主要是對付我一個人，牽連累大家。」

梁鴻志笑道：「新賭子不是與我們無仇，是我們對他無害，祇有你是他的勁敵，他非謀害你不可了。」

太平山恩仇錄　高華

一二四：學習班內的打手

文清雲一經通風，木棍比鐵棍還可怕，刀砍上了，鐵枝也脫了手，他面對幾十個白恤衫、藍褲的大漢全無懼色，因為這些惡人以眾凌寡，使文清雲也接應不住，他不祇守，而且攻。狹在一團擾影，一時慘叫之聲四起，滿地都是利刀鐵尺。

地上，到處是呻吟呼叫的傷者，文清雲隨手把一個傷者拖起，抛上貨車，喝道：

「開車。」

打門的時間很短暫，前後不夠十五分鐘，集結尋仇的惡人，已經潰不成軍，幸未受傷的，都已逃走一空，文清雲吩咐開車後，兩部貨車飛馳，他抓起那傷者問道：「同志，你是工會派出來的？」

「請饒恕我一次，我們都是迫不得已的，假如不出來，工會便會通知老闆炒我們魷魚，為了吃飯，非遵命不可，何況我們今天根本不知要打架，假如一早說明要打架的話，我也不參加了。」

「但是你們都配備了武器，還說不是誠心找麻煩。」

「武器是放在車中，上到車後才分配的。」

「你們的工會在那裏？」

「我們不是在工會出發，是在學術補習班上課之後，由四個打手押在上車的。」

「那麼你們四個打手那應該受傷了？他們一定沒在我的棍下？」

「我看見他們搶先逃跑。」

「你指路帶我們學習班。」

文清雲指揮下，貨車開到海傍一幢舊樓前，傷者道：「三樓就是學習班，也是打手們的俱樂部……」

這時，樓上已經發覺了，有人飛下酒罈石頭，文清雲吩咐各人落車之後，將貨車開走，他一馬當先，衝上樓梯，直到三樓，一腳踢開木門，本來這度木門已經是加料的雜木，但經不起文清雲的神力，一腳把門踢爛。

屋內，大約有七八人，其中兩個是女人，文清雲道：「都給我站到廳中來。」

一個大漢問道：「你是什麼人？」

「我嗎？自然不是你們的同志了，快點，否則老子一把火把你們的毛窩燒光……」那大漢突然撲過來，文清雲一手抓住他的手臂，問道：「你就是打手之一？」

大漢拚命掙扎，也不能將手臂收回，文清雲一揮，把他打到口鼻一齊噴出鮮血，跌倒地上，冷笑道：「這樣的貨色也配做打手？也配出來欺壓別人！」

連環殺手　一川

在回程時，兩人談着其他的話題，似乎暫時忘記了剛才那激動的一幕。陸霞珍忽然想到一個問題，她說：

「剛才在餐室裡的時候，我好像有一個感覺，我們是被人監視着。你有沒有覺得？」

「沒有。」桂志民訝異地轉過頭來望望她，「我想不會吧？也許是你疑心……」

「不，我曾經細心留意過，剛才那餐室裡人很少，我發現坐在角落的那個男人，不時用眼睛窺視我們，像傾聽着我們的說話。」

桂志民聽了一怔，說道：

「他是甚麼樣子的？」

「看不清楚，他戴上了一頂方格的濶邊鴨舌帽，帽邊把眼睛遮掩起來，就因為那樣神秘，所以才引起我的留意。後來臨走的時候，我正想告訴你，但他已經失踪了。」

談談說說，車子已經開到陸霞珍家裡樓下，桂志民親自送她到家裡門外，然後道別，陸霞珍說：「要進來看看司徒永嗎？」

「不必了！」桂志民苦笑地說。

剛好大門，陸霞珍來不及更衣，第一件事就是進房間去看看司徒永，可是當她推開房門看時，立刻為之錯愕，房子裡是空洞洞的，那兒有司徒永的影子？

「永哥，永哥！」她恐慌了起來，在聽房間四處找尋。多少時間以來，她每天下班回到家裡，總是首先要看看她可憐的丈夫，而他也總是呆呆地坐在那裡，一看到她時就面露傻笑，好像也等候着她一樣。然後，她會慘慘惻惻地上前和他相偎相倚一番，他雖然完全沒有半點反應，而她卻似乎只有這樣，心裡才獲得了一種無可奈何的滿足。

然而，今天卻是第一次遇到意外。房子裏不見司徒永，全屋子也不見踪跡，他會到了那裏去？

他自己也不會到了那裏去的。陸霞珍很清楚，他的神志是那麼迷糊，根本不會想到要挪動了一下，所以她才只把他安置在房裏，也沒有把房門鎖上。那麼，不是他自己自動離開，他的這次失踪，事情就不會很簡單了！

她立刻跑到騎樓去，希望把桂志民叫回來，商量一點對策，可是，桂志民的車子早已去得無影無踪，她簡直是手足無措

漢武帝　歷史小說　今聖歎

二一一　碧池浸雙魚

「你可是新入宮的？他們都到那裡去了？我午睡竟沒個人招扶。」那宮女叩頭道：「爺在裡午睡呀，奴是派在本閣司浣沐的，不准進上房伺候呢。」韓嫣笑道：「我可以提拔你進上房，來，來，給我斟茶。」那女子以巾揩汗，微微一笑，韓嫣見他薄紗春衫，與眾不同的是玉頸雪肌，可以隱約看到一對奇大而挺拔的雙乳。她隨了韓嫣，大胆地走進了皇帝歇午的房間。這裡面的佈置，不是她所夢想到的。她斟了茶來，韓嫣見她妖冶韶秀，便問她道：「你叫甚麼名字？是幾時進來的？那裡人氏？」那宮女答道：「奴名春曉，是漢上人氏，現派在浣洗部。小爺可是韓公子呀？奴沒資格進這上苑，只在外面做雜務哩。」

韓嫣最淫，但凡生得俊美的玉男，他本身也最喜游色。第一次見到這樣豐滿的少女，怎禁得這女孩兒腰細而圓，胸挿雲，媚態萬千。他指指房後道：「去看看香湯，我要洗一洗。」春曉領命，一半戰戰兢兢，可是宮內是沒有自己作主的，進入後間，原來是個四面彫花格的浴德堂，地上鐵是錦花磚，中間一座陷入地下的碧池，約有二三尺深的熱湯，乃是經常準備皇上午睡後沐浴的。韓嫣即在此侍武帝起居，是這裡就他的家。春曉進來後，也不知怎樣準備，倒呆立在池裡看水。身後韓嫣進來了，他擠到她背後，輕輕攔腰抱住了她，她感到一陣香風，這是韓嫣身上用的東西香膩，任何男女聞了，也要銷魂蝕魄的。她全身戰慄了，感到韓少爺已經脫光了衣裳，是赤着身子向她身後迫來的。他雙掌由後向前，兩隻五爪同時抓住了她，使她立刻身子軟下來。

這時一個轉身，粉頸側轉着韓嫣，他們的嘴對着了嘴。嫣的玉容，令春曉迷了，緊緊地散了一處。她將紗裳脫去了，韓嫣親着了她。如鐵吸磁，她罨罨張開了玉唇，兩個跳進了碧池。韓嫣露白的玉體，使她大胆地貼過來，她戰顫地說了一句：「怪不得聖上歡喜爺呢，原來比我們女子還美哩。」韓嫣也摟住她道：「你既是初選入的，尚未經過男人的，怎會有這大的一對玉乳，這是甚麼道理？」春曉此時慾火如焚，呻吟道：「奴家鄉人人如此，就為了這個，此次選了二十四名入宮呢。不知幾時才能接近天子，但今日有了爺的恩惠，奴也值得了。」

韓嫣扶她出了池，春曉伺候他，一同進了御榻。嫣入耳地關上了房門，兩個無所不至。那春曉果然還是初經，更令韓嫣不捨。「爺討我出外，伺候爺吧！」她要求長久，但韓嫣反覺她胡說，撫着她道：「你就在此好了，我反正可以天天進來的。如果方便，我可以存你到皇上面前的。出去做甚麼？這裡不比外頭好麼？」兩個收拾起來，但外頭已另有宮女偷偷看到了，她們嚇得不敢作聲，因為韓嫣是聖上最寵的人，這裡的主人，天子反而作不了主。春曉在辭別韓嫣時，向他臂上咬了一口道：「你忘記，我便自裁。」

香港各電台播音及中文電視節目表

香港電台

（中文台波段：六四〇千赫，波長四百六十八公尺，超短波調頻：九十四兆赫）今日下午四時：

【四時】粵曲①鵲橋仙，②英雄掌上野花香。【五時】兒童節目。十五分，兒童歌曲。卅分，時代曲。五十五分，鮮魚批發市價報告。五十八分，天氣報告。【六時】粵語、國語、潮語、客語新聞特別報告。廿分，空中問答。卅分，人海情潮之「痴兒女」。【七時】粵語新聞，公開電話有獎問答比賽。卅分，時事實錄。【八時】亞洲及本港新聞報告。音樂。十五分，喜劇「夜夜此時聽」。四十五分，民為先。五十分，咬文嚼字。五十八分，天氣報告。【九時】粵語新聞，粵曲。三十分，時代曲。四十三分，漁民天氣預告。四十五分，轉播倫敦粵語新聞。【十時】豪俠龍虎之「帝王宋日」。卅分，爐邊話下。卅五分，藝術歌曲。四十五分，英語介紹。【十一時】粵語新聞，醉人的音樂。卅分，轉播倫敦國語新聞。四十五分，時代曲。五十七分，天氣報告及漁民天氣預告，粵語新聞。【十二時】廣播完畢。

明日播音節目

【七時】粵語新聞簡報，海員招募處有關海員空缺報告。十三分，天氣報告，轉播倫敦粵語新聞及時事評論。卅分，天氣報告，查根問底。四十分，時代曲選唱。五十六分，天氣報告及漁民天氣預告。

【八時】粵語新聞，香港海員特別報告，每日公眾活動報告及特別報告。十五分，「空中問答」。卅分，重播「英文教育性廣播」。五十分，中央市場蔬菜價格概況報導。五十八分，天氣報告。

【九時】國語新聞。十分，潮語新聞，特別報告。廿分，爐邊話下。卅分，「空中小郵差」點唱節目。

【十時十五分】「小聽眾點唱」或「出口成文」。四十五分，「世界電訊」。五十八分，天氣報告。

【十一時】粵曲選唱：穿金寶扇（崔妙芝、鍾雲山）。十五分，粵語新聞簡報，粵語流行曲。卅分，故事演講「隋唐演義」。

【十二時】粵語新聞簡報，今晨馬評角本地及外來牛羊及生豬批發價格報導，時代歌聲。卅分，漁民天氣預告，廣播劇「浪子」。

【一時】粵語新聞及特別報告。十五分，銀壇歌聲。二十八分，天氣報告。卅分，「時事實錄」。

【二時】國語新聞，特別報告。十分，時代曲選唱。卅分，電影小說「十三妹」。

【三時】粵語新聞簡報，故事「錯世姻緣」之「醋海興波」。五十八分，天氣報告。

商業第一台

（第一台波段：[illegible]千赫，波長二百八十八公尺）今日下午四時：

【四時】天氣報告，時代名曲「卓文君」。卅分，歌壇粵曲。【五時】曲藝心聲。【六時】新聞簡報。十五分，港九時事，天氣報告。卅分，時代曲。【七時】新聞簡報。三分，娛樂俱樂部。【八時】新聞報告。十分，時代曲。【九時】新聞簡報。港九時事。卅分，天氣報告，小說「冷暖天堂」。【十時】新聞簡報，大羅地網之「萬里追兇」。卅分，時代曲。【十一時】新聞簡報，天氣報告，民間奇案之「雀命銀針」。卅分，時代曲。五十九分，新聞簡報。【十二時】天氣報告，播音完畢。

明日播音節目

【七時】新聞簡報，天氣報告，晨曲雅趣，灰西音樂。卅分，過去十二小時世界新聞摘要，天氣預測，時代曲。四十五分，有獎遊戲。五十二分，時代曲。【八時】新聞報告。十分，天氣預測。十五分，時代曲。卅分，歐西曲，粵曲。【九時】新聞簡報，天氣報告，時代曲點唱。【十時】粵曲「薛剛扶太子」。卅分，婦女雜誌「育兒須知」。【十一時】新聞簡報，報道東南亞各地天氣情況，時代曲。十五分，說話說婚節目。卅分，倫理小說「韶光無限好」。【十二時】新聞簡報，港九時事。卅分，奇情小說「昨夜夢魂中」。【一時】新聞報告，天氣報告，報道東南亞各地天氣情況，漁民天氣報告，時代曲。卅分，粵曲：①愛類扇（任劍輝），②桃花扇（芳艷芬、黃千歲）。【二時】倫理小說「蘭亭樓」。卅分，電影故事「多情萬寶論」。【三時】新聞簡報，粵曲：①碧玉簪（鍾雲山、鄭碧影），②唐伯虎點秋香（鄧碧雲、鄧君綿）。

商業第二台

（第二台波段：一七〇千赫，波長二百五十六公尺）今日下午四時：

麗的金台

今日下午四時：

【四時】潮曲「古寺鐘聲」，金價報告。三十分，潮語小說。【五時】潮曲。【六時】音樂。節目報告，社會服務。五十二分，轉播港台節目報告。四十五分，廣播劇「旗鼓相當」。【七時】小說「李園春夢」。【八時】新聞，天氣，報告。【九時】國語話劇「蝶影」。【十時】新聞，天氣，報導。【十一時】……【十二時】完畢。

節目報告。十五分，時代曲。五十八分，夜半奇談「琴魂」。四十五分，轉播港台粵語新聞。【十二時】完畢。

麗的銀台

今日下午四時：

【四時】時代曲，中文電視節目報告。卅分，兒童小說「李亞王」。【五時】粵曲點唱。十五分，小常識，金價報告。卅分，紅船外史「千里駒」。【六時】歐西流行歌曲介紹。卅分，小說「粉紅色的惡夢」。【七時】小說「虎膽柔情」。【八時】新聞，轉播港台時事實錄。十分，長一智。廿分，氣象節目報告。卅分，時代曲。四十五分，粵劇生涯。【九時】故事「響亮傳奇」。【十時】世界名著「銀燭」。卅分，趣夢曲。【十一時】新聞報導，大氣預測，體育消息，明日節目報告。十五分，時代曲。五十八分，夜半奇談「琴魂」。四十五分，轉播港台粵語新聞。【十二時】完畢。

明日播音節目

【十二時】新聞簡報，怡情小棠。【一時】新聞報告，港九時事，股市行情報道。【二時】報道東南亞各地天氣情況，粵曲：①西廂記（徐柳仙）。【三時】新聞簡報，時代曲。卅分，婦女雜誌「育兒須知」。五十五分，天氣報告。

麗的中文電視

（下午）【四時】節目簡介。五分，小小樂園。卅五分，粵語片「刀光劍影」。【五時】新聞摘要。五分，粵語片「飛天奇俠」。【六時】新聞及天氣報告。卅分，王老五。【七時】音樂與民眾。【八時】金家儒。卅分，傳說中……【九時】國語片……【十時】新聞及天氣報告。【十一時】……【十二時】閉幕曲。

無綫電視

（下午）【一時】翡翠台：潮語片「金玉奴」。【二時卅分】翡翠台：七彩「浪子情郎」片集。【三時】翡翠台：七彩「小白獅」卡通片集。卅分，翡翠台：家庭樂。【四時】翡翠台：四片「神話」。十五分，明珠台：世界珍聞。【五時】翡翠台：敬老節目。【六時】明珠台：七彩「鍾無艷」，由鄭碧影、鳳凰女、歐陽儉主演。【五時卅分】明珠台：七彩「荒野根島」片集。卅分，明珠台：世界新聞及天氣報導。【七時】翡翠台：英語講座。卅分，翡翠台：新聞及天氣報導。【八時】翡翠台：七彩「比比傳」。明珠台：七彩「露西亞」。【九時】明珠台：七彩「我是間諜」片集。卅分，翡翠台：七彩「俠客」片集。【十時】翡翠台：新聞報導。四十五分，明珠台：「冠軍」。明珠台：新聞及天氣報導。翡翠台：七彩「反黑組」片集。四十五分，翡翠台播映完畢。明珠台播映完畢。

找到了十六個患有性冷感心理的女性幫助他的實驗工作。……的心理，這對她們的病態……無會越陷越深。第二個步驟乃是教導這十六名女性……

人同在一個房間裏面呢？」「麗芝，你怎麼了？我不是對你提過李利的事了嗎？」……見面的。」之後，我們又聽到開門與關門的聲音，接着，我們又聽到那個男子在我們的門前經過。

很多，而且實價不貴，對一般文化人說來，那簡直是太好了。

最重要的還是有一張優良的床及床墊。空氣流通，有助於熟睡，所以，夏季時要打開窗戶，冬季時則開動抽氣機，使室內空氣……

小啓：「人相與相人」續稿未到，暫停。

聘請

春滿加州 HELLO CALIFORNIA

San Remo
Made in U.S.A.

加里福尼亞出品
美國雅絲特男庄旅行恤
$69.50

美國兒童服裝

Buster Brown
from Toe To Crown
Made in U.S.A.

$8.20 TO $16.50

NEVER PRESS
Donegal

「郎伊佳」
美國男恤
長袖 $57.50
短袖 $37.50
呔 $22.50

"春滿加州"時裝與夏威夷舞蹈表演

(一)今日下午四點正在香港分公司地面舉行

(二)四月廿四日下午五點半(臨別表演精彩節目)
在九龍總公司地面舉行(歡迎參觀)

瑞興
shui hing

香港公共圖書館 HONG KONG PUBLIC LIBRARIES